



Modello 231

Modello di organizzazione, gestione e controllo ex D.Lgs. 231/2001

REVISIONI			
Rev	Data	Descrizione (Rif.)	Note
0	26.04.2012	Prima emissione	
1	07.05.2014	Revisione in ottica Anticorruzione, inserimento nuovi reati presupposto Corruzione tra privati e impiego di cittadini di Paesi terzi il cui soggiorno è irregolare, nonché modifica codice etico e regolamento personale	Consiglio di Gestione
2	29.04.2016	Revisione in ottica aggiornamento organigramma, nuovi referenti aziendali e nuovo assetto proprietario	Consiglio di Gestione
3	30.08.2017	Aggiornamento della parte relativa ai reati contro la PA e di corruzione tra privati in relazione all'ottenimento della certificazione ISO 37001	Consiglio di Amministrazione
4	29.11.2017	Aggiornamento al fine dell'adeguamento alle raccomandazioni dell'Ente certificatore per l'ottenimento della certificazione ISO 37001	Consiglio di Amministrazione
5	31.01.2018	Inserimento della parte speciale m) "Misure organizzative per la prevenzione della corruzione e per la trasparenza" per il triennio 2018-2020	Consiglio di Amministrazione
6	07.03.2018	Aggiornamento organigramma aziendale e sezione m) relativamente alla valutazione del rischio	Consiglio di Amministrazione

SOMMARIO:**ELENCO DEI DOCUMENTI COMPRESI NEL MODELLO**

PARTE GENERALE.....	5
PARTE SPECIALE	61
a) Reati contro la Pubblica Amministrazione.....	61
b) Reati in tema di salute e sicurezza sul lavoro.....	81
c) Reati Societari	97
d) Delitti in materia di violazione del diritto di autore	119
e) Delitti informatici e trattamento illecito dei dati.....	125
f) Reati contro la personalità individuale.....	133
g) Reati di ricettazione, riciclaggio ed impiego di denaro, beni o utilità di provenienza illecita	139
h) Delitti contro l'industria e il commercio	147
i) Reati ambientali.....	155
j) Falsità in monete , in carte di pubblico credito, in valori di bollo e in strumenti o segni di riconoscimento	167
k) Reati di corruzione tra privati	175
l) Reati per "Impiego di cittadini di paesi terzi il cui soggiorno è irregolare" ...	181
PARTE SPECIALE	187
m) Misure organizzative per la prevenzione della corruzione e per la trasparenza 2018-2020.....	187
CODICE ETICO.....	189
PROTOCOLLI SPECIALISTICI.....	191
QUADRO SINTETICO DEI FLUSSI INFORMATIVI DIRETTI ALL'ORGANISMO DI VIGILANZA	231
TABELLA DEI REATI PREVISTI NEL D. LGS. 231/2001	245



MODELLO 231

Rev. 05 del:
07-03-2018

Pag.4 di 245

ASCIT S.p.A.

MODELLO 231
Modello di organizzazione e controllo
ex D. Lgs. 231/2001

PARTE GENERALE

Sommario

1. Introduzione	8
1.1. <i>Caratteristiche del documento</i>	8
1.2. <i>Obiettivi</i>	8
1.3. <i>Struttura del Modello Organizzativo</i>	9
1.4. <i>Variazione e aggiornamenti del Modello Organizzativo</i>	9
1.5. <i>Destinatari del Modello</i>	10
1.6. <i>Obbligatorietà</i>	11
1.7. <i>Efficacia del modello di fronte ai terzi</i>	11
2. Quadro normativo	11
2.1. <i>Requisiti per l'insorgenza responsabilità amministrativa degli enti</i>	12
2.2. <i>Fattispecie di reato</i>	13
2.3. <i>Apparato sanzionatorio</i>	22
2.4. <i>Delitti tentati</i>	23
2.5. <i>Autori del reato</i>	23
2.6. <i>L'interesse o il vantaggio per gli Enti</i>	24
2.7. <i>L'esonero della responsabilità</i>	24
2.8. <i>Sindacato di idoneità</i>	25
2.9. <i>Le linee guida di Confindustria</i>	26
2.10. <i>Le linee guida di Confservizi</i>	27
3. Funzioni del modello e principi ispiratori.....	29
3.1. <i>La funzione del Modello</i>	29
3.2. <i>Raccordo con altri presidi aziendali</i>	29
3.3. <i>Principi cardine del Modello</i>	30
4. LA SOCIETA' ASCIT S.P.A.	31
4.1. <i>La struttura organizzativa</i>	31
4.2. <i>Il sistema di governo ed il sistema autorizzativo</i>	33
4.2.1. <i>Sistema di governo</i>	33
4.2.2. <i>Sistema autorizzativo e poteri di firma</i>	33
5. Organismo di Vigilanza	37

5.1.	<i>Composizione</i>	37
5.2.	<i>Cessazione dalla carica</i>	38
5.3.	<i>Compiti, poteri e mezzi</i>	40
5.4.	<i>Poteri di accesso</i>	43
5.5.	<i>Raccolta e conservazione delle informazioni</i>	43
5.6.	<i>Obblighi di riservatezza</i>	44
5.7.	<i>Regolamento di funzionamento</i>	44
6.	<i>Flussi informativi</i>	45
6.1.	<i>Flussi informativi dall'Organismo di Vigilanza verso i vertici societari</i>	45
6.2.	<i>Segnalazione dai dipendenti all'Organismo di Vigilanza</i>	46
6.3.	<i>Nomina "Referenti" Organismo di Vigilanza</i>	46
6.4.	<i>Flussi informativi dai referenti dell'Organismo di Vigilanza</i>	46
6.5.	<i>Flussi informativi generali</i>	47
6.6.	<i>flussi informativi specifici</i>	48
6.7.	<i>Altri flussi informativi</i>	48
7.	<i>Sistema disciplinare</i>	50
7.1.	<i>Funzioni del sistema disciplinare</i>	50
7.2.	<i>Il procedimento per l'accertamento delle violazioni</i>	51
7.3.	<i>Sanzioni a carico dei dipendenti</i>	52
7.4.	<i>Sanzioni a carico dei dirigenti</i>	54
7.5.	<i>Sanzioni a carico degli amministratori e dei sindaci</i>	54
7.6.	<i>Misure a carico dei terzi (consulenti e partners)</i>	54
7.7.	<i>Pubblicazione del sistema disciplinare</i>	54
7.8.	<i>Sistema di "reporting" sul sistema disciplinare</i>	23155
7.9.	<i>Norma di chiusura</i>	55
8.	<i>comunicazione e formazione del modello</i>	56
8.1.	<i>Premessa</i>	56
8.2.	<i>Piano di comunicazione verso i componenti degli organi sociali</i>	56
8.3.	<i>Piano di comunicazione e formazione verso i dipendenti</i>	57
8.4.	<i>Piano di comunicazione e formazione verso i collaboratori esterni</i>	58

1. INTRODUZIONE

1.1. CARATTERISTICHE DEL DOCUMENTO

Il presente documento è redatto in adozione alle indicazioni contenute nel D. Lgs. 231/01 (nel seguito – per brevità espositiva - Decreto) e costituisce il riferimento di gestione finalizzato all'istituzione di un sistema di prevenzione e controllo aziendale atto a prevenire la commissione degli illeciti previsti dal decreto.

L'originale del documento è stato approvato dal Consiglio di Amministrazione di ASCIT S.p.A., con delibera del 26.46.2011, in via di autoregolamento, ed è pertanto modificabile in ogni tempo dallo stesso Consiglio.

1.2. OBIETTIVI

L'attuazione del Modello 231 di organizzazione, gestione e controllo risponde alla convinzione dell'azienda che ogni elemento utile al fine di ricercare condizioni di correttezza e trasparenza nella gestione delle attività aziendali è meritevole di attenzione sia per l'immagine della società sia per la piena tutela degli interessi degli *stakeholder* aziendali.

La scelta di adozione del Modello si ritiene che possa costituire un potente strumento di sensibilizzazione nei confronti di tutti i soggetti che operano per conto di ASCIT S.p.A. affinché questi, nell'espletamento delle loro attività, siano indotti a comportamenti ispirati dall'etica della responsabilità ed in linea con le diverse disposizioni di legge.

Obiettivo del presente documento è definire il Modello 231 di ASCIT S.p.A., ossia il modello organizzativo, gestionale e di controllo e le iniziative regolamentari da adottare per il rispetto della disciplina specifica sulla responsabilità amministrativa delle persone giuridiche (D. Lgs. 231/2001) e la limitazione dei rischi correlati.

In particolare, mediante la mappatura dei rischi e la formalizzazione dei processi a rischio reato, il modello si propone le finalità di:

- determinare, in tutti coloro che operano in nome e per conto della società, una piena consapevolezza di poter incorrere, in caso di violazione di alcune disposizioni normative, in un illecito passibile di sanzioni sul piano penale e amministrativo;
- rendere tali soggetti consapevoli che tali comportamenti illeciti potrebbero comportare sanzioni pecuniarie ed interdittive nei confronti dell'azienda;
- sottolineare come i comportamenti illeciti siano fortemente condannati e contrari agli interessi di ASCIT S.p.A., anche quando apparentemente essa potrebbe trarne un vantaggio, poiché sono comportamenti contrari ai principi etico-sociali della società oltre che alle disposizioni di legge;

- consentire a ASCIT S.p.A., grazie ad un monitoraggio costante dei processi sensibili e quindi dei rischi di commissione di reato, di reagire tempestivamente al fine di prevenire e contrastare la commissione dei reati stessi.

1.3. STRUTTURA DEL MODELLO ORGANIZZATIVO

Allo scopo di attribuire un margine di dinamicità collegato alla possibile evoluzione della normativa, il Modello è stato strutturato nel modo seguente:

- 1) Parte generale:
 - individuazione delle misure di carattere generale valide per tutta l'azienda e per tutti i processi, indipendentemente dal grado di rischiosità accertato; si tratta della definizione di linee guida, che la Società pone come riferimento per la gestione dei propri affari e che sono, quindi, validi per la realtà aziendale in senso lato e non soltanto per il compimento delle attività rischiose
- 2) Parti speciali, riferite alle singole categorie di "reato presupposto", che includono:
 - Elencazione dei reati previsti nel decreto
 - individuazione delle aree che si presentano a rischio di reato
 - identificazione delle regole di condotta generali relative alla prevenzione del rischio di commissione dei reati individuati nel decreto.
- 3) Parte speciale relativa alle "Misure organizzative per la prevenzione della corruzione e per la trasparenza".
- 4) Allegati, riferiti a:
 - Codice Etico
 - Protocolli specialistici
 - Matrici di valutazione del rischio
 - Quadro sintetico dei flussi informativi
 - Tabella dei reati 231 e delle sanzioni

Gli allegati costituiscono, a tutti gli effetti, parte integrante del Modello e mirano a rendere operative ed applicabili le linee generali e le regole di condotta contenute nella parte generale e nelle parti speciali.

1.4. VARIAZIONE E AGGIORNAMENTI DEL MODELLO ORGANIZZATIVO

Saranno sottoposte all'approvazione del Consiglio di Amministrazione tutte le modifiche del modello che esponano la Società a nuovi o ulteriori rischi di compimento dei reati di cui al d.lgs. 231/2001. A titolo esemplificativo e non esaustivo saranno rimesse alla competenza esclusiva del CdA:

- a) la revisione della "parte generale" e delle "parti speciali" a seguito di nuove previsioni normative;
 - b) l'introduzione di nuovi protocolli;
-

- c) l'introduzione di ulteriori "parti speciali" relativamente a misure preventive volte a contrastare il compimento di altre tipologie di reati che risultino inserite nell'ambito di applicazione del D. Lgs. 231/01;
- d) i cambiamenti organizzativi che determinino una variazione significativa della "mappa dei rischi" aziendali in relazione ai "reati rilevanti".

Non saranno considerate modifiche – e come tali non saranno sottoposte all'approvazione del CdA – tutte le variazioni di carattere meramente formale e stilistico, nonché le variazioni che recepiscano cambiamenti organizzativi e/o adeguamenti procedurali che non esponano l'azienda a nuovi o ulteriori rischi.

Si precisa, inoltre, che non è rimessa alla competenza esclusiva del CdA la revisione dei contenuti degli Allegati relativi all'elenco dei presidi ed al Quadro dei flussi informativi. Tali modifiche, su proposta dell'OdV, sono approvate dal Direttore o da soggetto da questi designato. In ogni caso, il Modello, comprensivo di tutte le modifiche, sarà sottoposto alla ratifica da parte del Consiglio di Amministrazione almeno una volta all'anno, con illustrazione da parte del Direttore delle modifiche intervenute.

1.5. DESTINATARI DEL MODELLO

In base alle indicazioni contenute nel Decreto sono identificati come destinatari principali del modello, in relazione alla loro capacità di agire e ai poteri riconosciuti e formalizzati nelle procure/deleghe e/o nelle job description:

- i) **soggetti apicali**: soggetti che rivestono funzioni di rappresentanza, di amministrazione o di direzione della società o di una sua unità organizzativa dotata di autonomia finanziaria e funzionale, nonché i soggetti che esercitano di fatto la gestione e il controllo sulla stessa;
- ii) **soggetti sottoposti**: soggetti sottoposti alla direzione o alla vigilanza di uno dei soggetti apicali;
- iii) **soggetti terzi alla società**, diversi da quelli individuati nei punti precedenti, nell'ambito delle relazioni di lavoro e/o d'affari instaurate con la società.

Al fine di garantire trasparenza al processo decisionale e di identificare le responsabilità apicali, ferme restando le procedure necessarie per tutte le deleghe che richiedono atti notarili, si è stabilito che i poteri di delega devono:

- ✓ essere espressi in maniera puntuale;
- ✓ risultare da un documento scritto e firmato dal referente gerarchico e dall'interessato;
- ✓ essere archiviate presso la Segreteria.

L'organigramma della società è depositato presso la Segreteria.

I soggetti apicali, destinatari del seguente modello sono individuati in apposito elenco, in base alle deleghe e ai poteri di rappresentanza ad essi conferiti.

1.6. OBBLIGATORIETÀ

È fatto obbligo agli Amministratori, al Direttore, ai Responsabili di funzione e a tutto il personale di osservare scrupolosamente le norme e le disposizioni che compongono il presente modello organizzativo, di gestione e controllo.

1.7. EFFICACIA DEL MODELLO DI FRONTE AI TERZI

ASCIT S.p.A. si impegna a dare adeguata diffusione al Modello, sia mediante la sua pubblicazione sulla intranet aziendale, sia attraverso la libera consultazione di una copia cartacea, conservata presso la Segreteria in modo da:

1. diffondere, in tutti coloro che operano in nome e per conto della Società, soprattutto nell'ambito delle attività a rischio, la consapevolezza di poter incorrere in un comportamento illecito perseguibile a norma di legge e passibile di sanzioni anche nei confronti dell'azienda;
2. evidenziare che comportamenti illeciti sono decisamente condannati in quanto contrari alle disposizioni di legge e ai principi cui la Società intende attenersi nella conduzione dei propri affari

Il Modello di Organizzazione, Gestione e Controllo descritto nel presente documento entra in vigore con la sua approvazione e da quel momento assume natura formale e sostanziale di "regolamento interno" e come tale ha efficacia cogente. Eventuali violazioni delle norme di comportamento disciplinate nel Modello e/o nelle procedure allo stesso collegate costituiscono inadempimento delle obbligazioni derivanti dal contratto di lavoro e illecito disciplinare. L'applicazione di sanzioni disciplinari, riferendosi alla violazione di un "regolamento interno", prescinde dal sorgere e dall'esito di un eventuale procedimento penale.

Il dipendente che incorra in una violazione delle norme di condotta prescritte dal presente Modello Organizzativo è soggetto ad azione disciplinare. I provvedimenti e le sanzioni disciplinari sono adottati in ottemperanza del principio della gradualità e proporzionalità della sanzione rispetto alla gravità della violazione commessa e in conformità alle leggi e ai regolamenti vigenti nel nostro ordinamento giuridico e alle previsioni contenute nel Contratto Collettivo Nazionale di Lavoro, nel rispetto delle procedure di cui all'art. 7 dello Statuto dei Lavoratori.

Il documento Modello Organizzazione, Gestione e Controllo ex D. Lgs. 231/2001 è inoltre divulgato all'esterno tramite il sito internet di ASCIT (www.ascit.it).

2. QUADRO NORMATIVO

In ottemperanza agli obblighi previsti da alcune Convenzioni internazionali già da tempo ratificate dall'Italia (in particolare, le Convenzioni di Bruxelles del 26 luglio 1995 e del 26 maggio 1997, nonché la Convenzione OCSE del 17 dicembre 1997), con la legge 29 settembre 2000, n. 300 il Governo è stato delegato a predisporre e definire un sistema di responsabilità sanzionatoria amministrativa degli enti e delle società.

In attuazione della citata legge delega, pertanto, è stato emanato il Decreto, entrato in vigore il 4 luglio 2001 ed intitolato "Disciplina della responsabilità amministrativa delle persone giuridiche, delle società e delle associazioni anche prive di personalità giuridica".

In tal modo, il Legislatore ha introdotto nell'ordinamento italiano il principio della responsabilità amministrativa degli Enti dipendente dal reato posto in essere dalla persona fisica che ha materialmente commesso l'illecito nell'interesse o a vantaggio dell'Ente medesimo.

In altri termini, nel caso in cui venga commesso uno dei reati specificamente indicati agli artt. 24 e seguenti del Decreto, alla responsabilità penale della persona fisica che ha materialmente realizzato il fatto criminoso si aggiunge – se ed in quanto siano integrati tutti gli altri presupposti normativi previsti dal Decreto – anche la responsabilità amministrativa della Società.

Ai sensi dell'art. 1, comma 2 del Decreto, i soggetti destinatari della normativa in commento sono:

- gli enti forniti di personalità giuridica;
- le società e associazioni anche prive di personalità giuridica

mentre ne sono esclusi lo Stato, gli enti pubblici territoriali, gli altri enti pubblici non economici e gli enti che svolgono funzioni di rilievo costituzionale.

2.1. *Requisiti per l'insorgenza responsabilità amministrativa degli enti*

Gli Enti così individuati rispondono in via amministrativa della commissione dei reati analiticamente indicati dal Legislatore nel decreto legislativo in commento, qualora sussista il contemporaneo concretizzarsi di tre requisiti:

1) Requisito soggettivo

I reati devono essere stati perpetrati da:

- a) soggetti che rivestono funzioni di rappresentanza, di amministrazione o di direzione dell'Ente o di una sua unità organizzativa dotata di autonomia finanziaria e funzionale, nonché da soggetti che esercitano, anche di fatto, la gestione e il controllo dell'Ente (cosiddetti "**soggetti in posizione apicale**" o "**vertici**");
- b) soggetti sottoposti alla direzione o alla vigilanza di uno dei soggetti di cui alla lettera a) (cosiddetti "**soggetti sottoposti**").

La distinzione tra le categorie di soggetti, apicali e sottoposti, riveste indubbia rilevanza, in quanto ne deriva – come meglio esplicitato *infra* - una diversa graduazione di responsabilità dell'Ente.

2) Requisito finalistico

Ai fini dell'imputazione della responsabilità amministrativa dell'Ente, **il reato deve essere commesso dai soggetti indicati sub lett. a) o b) nell'interesse o a vantaggio dell'Ente stesso.**

Conseguentemente, laddove la persona fisica abbia commesso il reato nell'esclusivo interesse proprio o di terzi, deve ritenersi esclusa la responsabilità dell'Ente, posto che l'assenza del criterio oggettivo dell' "interesse" o del "vantaggio" dell'Ente è indice della mancanza di collegamento finalistico dell'azione della persona fisica con l'organizzazione d'impresa.

3) Requisito oggettivo

La responsabilità amministrativa dell'Ente ai sensi del Decreto **non dipende dalla commissione di qualsiasi reato, bensì esclusivamente dalla commissione di uno o più di quei reati specificamente richiamati** nel capo I, sezione III, agli articoli 24, 24 bis, 25, 25 bis, 25 ter, 25 quater, 25 quinquies, 25 sexies, 25 septies, 25 octies, 25 novies, 25 decies, 25 undecies del Decreto (cosiddetti "reati-presupposto").

2.2. Fattispecie di reato

Le fattispecie di reato rilevanti - in base al D. Lgs. 231/2001 - al fine di configurare la responsabilità amministrativa dell'Ente/Società sono espressamente elencate dal Legislatore e sono comprese nelle seguenti categorie:

- **Indebita percezione di erogazioni, truffa in danno dello Stato o di un ente pubblico o per il conseguimento di erogazioni pubbliche e frode informatica in danno dello Stato o di un ente pubblico** [art. 24 D. Lgs. 231/01]:
 - malversazione a danno dello Stato o di altro ente pubblico (art. 316-bis c.p.);
 - indebita percezione di contributi, finanziamenti o altre erogazioni da parte dello Stato o di altro ente pubblico (art. 316-ter c.p.);
 - truffa in danno dello Stato o di altro ente pubblico (art.640, comma primo, n. 1 c.p.);
 - truffa aggravata per il conseguimento di erogazioni pubbliche (art. 640-bis c.p.);
 - frode informatica in danno dello Stato o di altro ente pubblico (art. 640-ter c.p.).
- **Delitti informatici e trattamento illecito di dati** [art. 24-bis D. Lgs. 231/01]:
 - Documenti informatici (art. 491 bis)
 - Accesso abusivo ad un sistema informatico o telematico (art. 615-ter c.p.);
 - Detenzione e diffusione abusiva di codici di accesso a sistemi informatici o telematici (art. 615-quater c.p.);
 - Diffusione di apparecchiature, dispositivi o programmi informatici diretti a danneggiare o interrompere un sistema informatico o telematico (art. 615-quinquies c.p.);
 - Intercettazione, impedimento o interruzione illecita di comunicazioni informatiche o telematiche (artt. 617-quater c.p.);
 - Installazione d'apparecchiature per intercettare, impedire od interrompere comunicazioni informatiche o telematiche (617-quinquies c.p.);
 - Danneggiamento di informazioni, dati e programmi informatici (art. 635 bis c.p.)
 - Danneggiamento di informazioni, dati e programmi informatici utilizzati dallo Stato o da altro ente pubblico o comunque di pubblica utilità (art. 635-ter codice penale)
 - Danneggiamento di sistemi informatici o telematici (art. 635-quater c.p.)
 - Danneggiamento di sistemi informatici o telematici di pubblica utilità (art. 635-quinquies c.p.)

- Frode informatica del soggetto che presta servizi di certificazione di firma elettronica (art. 640-quinquies c.p.)
 - **Delitti di criminalità organizzata** [art. 24-ter, D. Lgs. 231/01]. Tale articolo amplia le fattispecie di reato suscettibili di determinare la responsabilità dell'ente alle seguenti fattispecie:
 - delitti di associazione a delinquere finalizzata alla riduzione o al mantenimento in schiavitù, alla tratta di persone, all'acquisto e alienazione di schiavi ed ai reati concernenti le violazioni delle disposizioni sull'immigrazione clandestina di cui all'art. 12 d. lgs 286/1998 (art. 416, sesto comma c.p.);
 - associazioni di tipo mafioso anche straniere (art. 416-bis c.p.); scambio elettorale politico-mafioso (art. 416 ter c.p.);
 - sequestro di persona a scopo di estorsione (art. 630 c.p.);
 - associazione a delinquere finalizzata allo spaccio di sostanze stupefacenti o psicotrope (art. 74 DPR 309/90);
 - associazione per delinquere (art. 416, ad eccezione sesto comma, c.p.);
 - delitti concernenti la fabbricazione ed il traffico di armi da guerra, esplosivi ed armi clandestine (art. 407 comma 2 lettera a) c.p.);
 - **Concussione e corruzione** [art. 25 D. Lgs. 231/01]
 - concussione (art. 317 c.p.);
 - corruzione per un atto d'ufficio (art. 318 c.p.);
 - corruzione per un atto contrario ai doveri d'ufficio (art. 319 c.p.);
 - corruzione in atti giudiziari (art. 319-ter c.p.);
 - Corruzione di persona incaricato di pubblico servizio (art. 320 c.p.)
 - istigazione alla corruzione (art. 322 c.p.);
 - Peculato, concussione, corruzione e istigazione alla corruzione di membri degli organi delle Comunità europee e di funzionari delle Comunità europee e di Stati esteri (art. 322-bis c.p.)
 - **Falsità in monete, in carte di pubblico credito, in valori di bollo e in strumenti o segni di riconoscimento** [art. 25 bis D. Lgs. 231/01]
 - falsificazione di monete, spendita e introduzione nello Stato, previo concerto, di monete falsificate (art. 453 c.p.);
 - alterazione di monete (art. 454 c.p.);
 - spendita e introduzione nello Stato, senza concerto, di monete falsificate (art. 455 c.p.);
 - spendita di monete falsificate ricevute in buona fede (art. 457 c.p.);
 - falsificazione di valori di bollo, introduzione nello Stato, acquisto, detenzione o messa in circolazione di valori di bollo falsificati (art. 459 c.p.);
 - contraffazione di carta filigranata in uso per la fabbricazione di carte di pubblico credito o di valori di bollo (art. 460 c.p.);
-

- fabbricazione o detenzione di filigrane o di strumenti destinati alla falsificazione di monete, di valori di bollo o di carta filigranata (art. 461 c.p.);
 - uso di valori di bollo contraffatti o alterati;
 - contraffazione, alterazione o uso di segni distintivi di opere dell'ingegno o di prodotti industriali (art. 473 del c.p.),
 - introduzione nello Stato e commercio di prodotti con segni falsi (474 c.p.).
- **Turbata libertà dell'industria e del commercio** [art. 25 bis.1 D. Lgs. n. 231/01]:
- turbata libertà dell'industria o del commercio (art. 513 c.p.);
 - frode nell'esercizio del commercio (art. 515 c.p.);
 - vendita di sostanze alimentari non genuine come genuine (art. 516 c.p.);
 - vendita di prodotti industriali con segni mendaci (art. 517 c.p.);
 - fabbricazione e commercio di beni realizzati usurpando titoli di proprietà industriale (art. 517-ter c.p.);
 - contraffazione di indicazioni geografiche o denominazioni di origine dei prodotti agroalimentari (art. 517-quater. c.p.);
 - illecita concorrenza con minaccia o violenza (art. 513-bis. c.p.);
 - frodi contro le industrie nazionali (art. 514 c.p.).
- **Reati societari** [art. 25 ter D. Lgs. n. 231/01]
- false comunicazioni sociali (art. 2621 c.c.);
 - false comunicazioni sociali in danno dei soci o dei creditori (art. 2622 c.c.);
 - falso in prospetto (art. 173-bis TUF);
 - impedito controllo (art. 2625 c.c.);
 - formazione fittizia del capitale (art. 2632 c.c.);
 - indebita restituzione dei conferimenti (art. 2626 c.c.);
 - illegale ripartizione degli utili e delle riserve (art. 2627 c.c.);
 - illecite operazioni sulle azioni o quote sociali o della società controllante (art. 2628 c.c.);
 - operazioni in pregiudizio dei creditori (art. 2629 c.c.);
 - omessa comunicazione del conflitto di interesse (art. 2629- bis c.c.);
 - indebita ripartizione dei beni sociali da parte dei liquidatori (art. 2633 c.c.);
 - corruzione tra privati (art. 2635 c.c.), introdotto con la L. 190/2012;
 - illecita influenza sull'assemblea (art. 2636 c.c.);
 - aggio (art. 2637 c.c.);
 - ostacolo all'esercizio delle funzioni delle autorità pubbliche di vigilanza (art. 2638 c.c.).
- **Delitti con finalità di terrorismo o di eversione dell'ordine democratico** [art. 25 quater D. Lgs. n. 231/01]:
-

- Associazioni sovversive (art. 270 c.p.);
 - Associazioni con finalità di terrorismo anche internazionale o di eversione dell'ordinamento democratico (art. 270-bis c.p.);
 - Assistenza agli associati (art. 270-ter c.p.);
 - Arruolamento con finalità di terrorismo anche internazionale (art. 270-quater c.p.);
 - Addestramento ad attività con finalità di terrorismo anche internazionale (art. 270-quinquies c.p.);
 - Attentato per finalità terroristiche o di eversione (art. 280 c.p.);
 - Sequestro di persona a scopo di terrorismo o di eversione (art. 289-bis c.p.);
 - Istigazione a commettere alcuno dei delitti contro la personalità dello Stato (art. 302 c.p.);
 - Cospirazione politica mediante accordo e cospirazione politica mediante associazione (artt. 304 e 305 c.p.);
 - Banda armata e formazione e partecipazione e assistenza ai partecipi di cospirazione o di banda armata (artt. 306 e 307 c.p.);
 - Reati di terrorismo previsti dalle leggi speciali: consistono in tutta quella parte della legislazione italiana, emanata negli anni '70 e '80, volta a combattere il terrorismo;
 - Reati, diversi da quelli indicati nel codice penale e nelle leggi speciali, posti in essere in violazione dell'art. 2 della Convenzione di New York dell'8 dicembre 1999
- **Pratiche di mutilazione degli organi genitali femminili** (art. 583-bis c.p.) [art. 25 *quater*.1. D. Lgs. n. 231/01]
 - **Delitti contro la personalità individuale** [art. 25 *quinquies*; D. Lgs. n. 231/01] e precisamente:
 - Riduzione in schiavitù (art. 600 c.p.);
 - Prostituzione minorile (art. 600-bis, c.p.);
 - Pornografia minorile (art. 600-ter c.p.);
 - Detenzione di materiale pornografico (art. 600-quater c.p.);
 - Iniziative turistiche volte allo sfruttamento della prostituzione minorile (art. 600-quinquies c.p.);
 - Tratta e commercio di schiavi (art. 601 c.p.);
 - Alienazione e acquisto di schiavi (art. 602 c.p.)
 - Pedopornografia virtuale (art. 600-quater.1 c.p.)
 - **Abuso di informazioni privilegiate e di manipolazione del mercato** [art. 25 *sexies* D. Lgs. n. 231/01]:
 - Abuso di informazioni privilegiate (art. 187-bis del TUF);
 - Manipolazione del mercato (art. 187-ter del TUF).
-

- **Omicidio colposo e lesioni colpose gravi o gravissime commesse con violazione delle norme antinfortunistiche e sulla tutela dell'igiene e della salute sul lavoro** [art. 25-septies, D. Lgs. 231/01]:
 - Omicidio colposo (art. 589 c.p.);
 - Lesioni colpose gravi o gravissime (art. 590 comma 3 c.p.) commessi in violazione delle norme antinfortunistiche e sulla tutela dell'igiene e della salute sul lavoro.
- **Ricettazione, riciclaggio e impiego di denaro, beni o utilità di provenienza illecita** [art. 25-octies, D. Lgs. 231/01]:
 - Ricettazione (art. 648 c.p.);
 - Riciclaggio (art. 648-bis c.p.);
 - Autoriciclaggio (art. 648-ter-1 c.p.);
 - Impiego di denaro, beni o utilità di provenienza illecita (art. 648-ter c.p.).
- **Delitti in materia di violazioni del diritto d'autore** [art. 25-novies, D.Lgs. 231/01] contempla alcuni reati previsti dalla L. 633/1941 a protezione del diritto d'autore (e, in particolare, degli artt. 171, 171-bis, 171-ter, 171-septies e 171-octies), quali, ad esempio, le duplicazioni abusive o la diffusione nel territorio dello Stato di prodotti senza la preventiva comunicazione alla SIAE.

Più in particolare:

- art. 171, l. 633/1941 comma 1 lett a) bis: messa a disposizione del pubblico, in un sistema di reti telematiche, mediante connessioni di qualsiasi genere, di un'opera dell'ingegno protetta, o di parte di essa;
 - art. 171, l. 633/1941 comma 3: reati di cui al punto precedente commessi su opere altrui non destinate alla pubblicazione qualora ne risulti offeso l'onore o la reputazione;
 - art. 171-bis l. 633/1941 comma 1: abusiva duplicazione, per trarne profitto, di programmi per elaboratore; importazione, distribuzione, vendita o detenzione a scopo commerciale o imprenditoriale o concessione in locazione di programmi contenuti in supporti non contrassegnati dalla SIAE; predisposizione di mezzi per rimuovere o eludere i dispositivi di protezione di programmi per elaboratori;
 - art. 171-bis l. 633/1941 comma 2: riproduzione, trasferimento su altro supporto, distribuzione, comunicazione, presentazione o dimostrazione in pubblico, del contenuto di una banca dati; estrazione o reimpiego della banca dati; distribuzione, vendita o concessione in locazione di banche di dati;
 - art. 171-ter l. 633/1941: abusiva duplicazione, riproduzione, trasmissione o diffusione in pubblico con qualsiasi procedimento, in tutto o in parte, di opere dell'ingegno destinate al circuito televisivo, cinematografico, della vendita o del noleggio di dischi, nastri o supporti analoghi o ogni altro supporto contenente fonogrammi o videogrammi di opere musicali, cinematografiche o audiovisive assimilate o sequenze di immagini in movimento; opere letterarie, drammatiche, scientifiche o didattiche, musicali o drammatico musicali, multimediali, anche se inserite in opere collettive o composite o banche dati; riproduzione, duplicazione, trasmissione o diffusione abusiva, vendita o commercio, cessione a qualsiasi titolo o importazione abusiva di oltre cinquanta copie o esemplari di opere tutelate dal diritto d'autore e da diritti connessi; immissione in un sistema di reti telematiche,
-

mediante concessioni di qualsiasi genere, di un'opera dell'ingegno protetta dal diritto d'autore, o parte di essa;

- art. 171-septies l. 633/1941: mancata comunicazione alla SIAE dei dati di identificazione dei supporti non soggetti al contrassegno o falsa dichiarazione;
- art. 171-octies l. 633/1941: fraudolenta produzione, vendita, importazione, promozione, installazione, modifica, utilizzo per uso pubblico e privato di apparati o parti di apparati atti alla decodificazione di trasmissioni audiovisive ad accesso condizionato effettuate via etere, via satellite, via cavo, in forma sia analogica sia digitale.

- **Induzione a non rendere dichiarazioni o a rendere dichiarazioni mendaci all'autorità giudiziaria** [art. 25-decies, D.Lgs. 231/01]

La legge n. 116 del 3 agosto 2009 (pubblicata sulla G.U. n. 188 del 14 agosto 2009), "Ratifica ed esecuzione della Convenzione dell'Organizzazione delle Nazioni Unite contro la corruzione, adottata dalla Assemblea generale dell'ONU il 31 ottobre 2003 con risoluzione n. 58/4, firmata dallo Stato italiano il 9 dicembre 2003, nonché norme di adeguamento interno e modifiche al codice penale e al codice di procedura penale", all'art. 4 introduce nel D.Lgs. 231/01 l'art. 25-decies "**Induzione a non rendere dichiarazioni o a rendere dichiarazioni mendaci all'autorità giudiziaria**".

Il suddetto reato è previsto dell'art. 377 bis del codice penale "**Salvo che il fatto costituisca più grave reato, chiunque, con violenza o minaccia, o con offerta o promessa di denaro o di altra utilità, induce a non rendere dichiarazioni o a rendere dichiarazioni mendaci la persona chiamata a rendere davanti alla autorità giudiziaria dichiarazioni utilizzabili in un procedimento penale, quando questa ha facoltà di non rispondere, è punito con la reclusione da due a sei anni**".

Per tali reati è prevista la sanzione pecuniaria sino a 500 quote.

- **Delitti in materia ambientale** [art. 25-undecies, D.Lgs. 231/01]

1. In relazione alla commissione dei reati previsti dal codice penale, si applicano all'ente le seguenti sanzioni pecuniarie:

- a) per la violazione dell'articolo 727-bis la sanzione pecuniaria fino a duecentocinquanta quote;
- b) per la violazione dell'articolo 733-bis la sanzione pecuniaria da centocinquanta a duecentocinquanta quote.

2. In relazione alla commissione dei reati previsti dal decreto legislativo 3 aprile 2006, n. 152, si applicano all'ente le seguenti sanzioni pecuniarie:

- a) per i reati di cui all'articolo 137:
 - 1) per la violazione dei commi 3, 5, primo periodo, e 13, la sanzione pecuniaria da centocinquanta a duecentocinquanta quote;
 - 2) per la violazione dei commi 2, 5, secondo periodo, e 11, la sanzione pecuniaria da duecento a trecento quote.
- b) per i reati di cui all'articolo 256:
 - 1) per la violazione dei commi 1, lettera a), e 6, primo periodo, la sanzione pecuniaria fino a duecentocinquanta quote;

- 2) per la violazione dei commi 1, lettera b), 3, primo periodo, e 5, la sanzione pecuniaria da centocinquanta a duecentocinquanta quote;
- 3) per la violazione del comma 3, secondo periodo, la sanzione pecuniaria da duecento a trecento quote;
- c) per i reati di cui all'articolo 257:
 - 1) per la violazione del comma 1, la sanzione pecuniaria fino a duecentocinquanta quote;
 - 2) per la violazione del comma 2, la sanzione pecuniaria da centocinquanta a duecentocinquanta quote;
- d) per la violazione dell'articolo 258, comma 4, secondo periodo, la sanzione pecuniaria da centocinquanta a duecentocinquanta quote;
- e) per la violazione dell'articolo 259, comma 1, la sanzione pecuniaria da centocinquanta a duecentocinquanta quote;
- f) per il delitto di cui all'articolo 260, la sanzione pecuniaria da trecento a cinquecento quote, nel caso previsto dal comma 1 e da quattrocento a ottocento quote nel caso previsto dal comma 2;
- g) per la violazione dell'articolo 260-bis, la sanzione pecuniaria da centocinquanta a duecentocinquanta quote nel caso previsto dai commi 6, 7, secondo e terzo periodo, e 8, primo periodo, e la sanzione pecuniaria da duecento a trecento quote nel caso previsto dal comma 8, secondo periodo;
- h) per la violazione dell'articolo 279, comma 5, la sanzione pecuniaria fino a duecentocinquanta quote.

3. In relazione alla commissione dei reati previsti dalla legge 7 febbraio 1992, n. 150, si applicano all'ente le seguenti sanzioni pecuniarie:

- a) per la violazione degli articoli 1, comma 1, 2, commi 1 e 2, e 6, comma 4, la sanzione pecuniaria fino a duecentocinquanta quote;
- b) per la violazione dell'articolo 1, comma 2, la sanzione pecuniaria da centocinquanta a duecentocinquanta quote;
- c) per i reati del codice penale richiamati dall'articolo 3-bis, comma 1, della medesima legge n. 150 del 1992, rispettivamente:
 - 1) la sanzione pecuniaria fino a duecentocinquanta quote, in caso di commissione di reati per cui e' prevista la pena non superiore nel massimo ad un anno di reclusione;
 - 2) la sanzione pecuniaria da centocinquanta a duecentocinquanta quote, in caso di commissione di reati per cui e' prevista la pena non superiore nel massimo a due anni di reclusione;
 - 3) la sanzione pecuniaria da duecento a trecento quote, in caso di commissione di reati per cui e' prevista la pena non superiore nel massimo a tre anni di reclusione;
 - 4) la sanzione pecuniaria da trecento a cinquecento quote, in caso di commissione di reati per cui e' prevista la pena superiore nel massimo a tre anni di reclusione.

4. In relazione alla commissione dei reati previsti dall'articolo 3, comma 6, della legge 28 dicembre 1993, n. 549, si applica all'ente la sanzione pecuniaria da centocinquanta a duecentocinquanta quote.

5. In relazione alla commissione dei reati previsti dal decreto legislativo 6 novembre 2007, n. 202, si applicano all'ente le seguenti sanzioni pecuniarie:

- a) per il reato di cui all'articolo 9, comma 1, la sanzione pecuniaria fino a duecentocinquanta quote;
- b) per i reati di cui agli articoli 8, comma 1, e 9, comma 2, la sanzione pecuniaria da centocinquanta a duecentocinquanta quote;
- c) per il reato di cui all'articolo 8, comma 2, la sanzione pecuniaria da duecento a trecento quote.

6. Le sanzioni previste dal comma 2, lettera b), sono ridotte della metà nel caso di commissione del reato previsto dall'articolo 256, comma 4, del decreto legislativo 3 aprile 2006, n. 152.

7. Nei casi di condanna per i delitti indicati al comma 2, lettere a), n. 2), b), n. 3), e f), e al comma 5, lettere b) e c), si applicano le sanzioni interdittive previste dall'articolo 9, comma 2, del decreto legislativo 8 giugno 2001, n. 231, per una durata non superiore a sei mesi.

8. Se l'ente o una sua unità organizzativa vengono stabilmente utilizzati allo scopo unico o prevalente di consentire o agevolare la commissione dei reati di cui all'articolo 260 del decreto legislativo 3 aprile 2006, n. 152, e all'articolo 8 del decreto legislativo 6 novembre 2007, n. 202, si applica la sanzione dell'interdizione definitiva dall'esercizio dell'attività ai sensi dell'art. 16, comma 3, del decreto legislativo 8 giugno 2001 n. 231.

La responsabilità amministrativa di un ente sorge anche in relazione ai **reati transnazionali** (Legge 16 marzo 2006, n. 146, artt. 3 e 10).

L'art. 3 della Legge definisce reato transnazionale il reato punito con la pena della reclusione non inferiore nel massimo a quattro anni, qualora sia coinvolto un gruppo criminale organizzato, nonché: a) sia commesso in più di uno Stato; b) ovvero sia commesso in uno Stato, ma una parte sostanziale della sua preparazione, pianificazione, direzione o controllo avvenga in un altro Stato; c) ovvero sia commesso in uno Stato, ma in esso sia implicato un gruppo criminale organizzato impegnato in attività criminali in più di uno Stato; d) ovvero sia commesso in uno Stato ma abbia effetti sostanziali in un altro Stato.

Rientrano in questa categoria le seguenti tipologie di reato:

- o Associazione per delinquere (art. 416 c.p.);
 - o Associazione di tipo mafioso (art. 416-bis c.p.);
 - o Associazione per delinquere finalizzata al contrabbando di tabacchi lavorati esteri (art. 291-quater del testo unico di cui al decreto del Presidente della Repubblica 23 gennaio 1973, n. 43);
 - o Associazione finalizzata al traffico illecito di sostanze stupefacenti o psicotrope (art. 74 del testo unico di cui al decreto del Presidente della Repubblica 9 ottobre 1990, n. 309);
 - o Disposizioni contro le immigrazioni clandestine (art. 12, commi 3, 3-bis, 3-ter e 5, del testo unico di cui al decreto legislativo 25 luglio 1998, n. 286);
 - o Induzione a non rendere dichiarazioni o a rendere dichiarazioni mendaci all'autorità giudiziaria (art. 377-bis c.p.);
 - o Favoreggiamento personale (art. 378 c.p.).
-

- Impiego di cittadini di paesi terzi il cui soggiorno è irregolare [art. 25-duodecies D.Lgs. 231/2001], introdotto con il D.Lgs. n. 109/2012 (pubblicato sulla G.U. n. 172 del 25 luglio 2012)

"In relazione alla commissione del delitto di cui all'articolo 22, comma 12-bis, del decreto legislativo 25 luglio 1998, n. 286, si applica all'ente la sanzione pecuniaria da 100 a 200 quote, entro il limite di 150.000 euro.»

L'art. 22, comma 12-bis, del d.lgs. 286/98 stabilisce che:

"Le pene per il fatto previsto dal comma 12 sono aumentate da un terzo alla metà:

- a) se i lavoratori occupati sono in numero superiore a tre;*
- b) se i lavoratori occupati sono minori in età non lavorativa;*
- c) se i lavoratori occupati sono sottoposti alle altre condizioni lavorative di particolare sfruttamento di cui al terzo comma dell'articolo 603-bis del codice penale."*

Il richiamato art. 22, comma 12, del d.lgs. 286/98 stabilisce che:

"Il datore di lavoro che occupa alle proprie dipendenze lavoratori stranieri privi del permesso di soggiorno previsto dal presente articolo, ovvero il cui permesso sia scaduto e del quale non sia stato chiesto, nei termini di legge, il rinnovo, revocato o annullato, è punito con la reclusione da sei mesi a tre anni e con la multa di 5000 euro per ogni lavoratore impiegato".

Le condizioni di particolare sfruttamento di cui al terzo comma dell'art. 603-bis del codice penale sono, oltre a quelle sopra riportate alle lettere a) e b), *"l'aver commesso il fatto esponendo i lavoratori intermediati a situazioni di grave pericolo, avuto riguardo alle caratteristiche delle prestazioni da svolgere e delle condizioni di lavoro"*.

In sintesi, l'ente che occupa alle proprie dipendenze lavoratori stranieri privi del permesso di soggiorno, ovvero il cui permesso sia scaduto e del quale non sia stato chiesto, nei termini di legge, il rinnovo, revocato o annullato, è soggetto ad una sanzione pecuniaria da 100 a 200 quote, per un massimo di 150.000€, se i lavoratori occupati sono:

- in numero superiore a tre;
- minori in età non lavorativa;
- esposti a situazioni di grave pericolo, con riferimento alle prestazioni da svolgere ed alle condizioni di lavoro.

- **Corruzione tra privati e induzione indebita a dare o promettere utilità (L. 190/2012).**

Con la legge 06.11.2012, n. 190, "Disposizioni per la prevenzione e la repressione della corruzione e dell'illegalità nella pubblica amministrazione", pubblicata in *Gazzetta Ufficiale* n. 265 del 13.11.2012, sono stati introdotti due nuovi reati-presupposto nel novero di quelli previsti e puniti dal D.Lgs. n. 231/2001.

Le nuove disposizioni sono in vigore dal 28.11.2012 e determinano per gli enti la necessità di un tempestivo adeguamento dei modelli organizzativi predisposti ai sensi del D.Lgs. n. 231/2001.

Specificatamente, il **reato di induzione indebita a dare o promettere utilità** di cui al nuovo art. 319-quater cod. pen., introdotto nell'alveo dei reati-presupposto del D.Lgs. n. 231/2001 all'art. 25 (accanto a corruzione e concussione), sanziona, salvo che il fatto costituisca più grave reato, la condotta del pubblico ufficiale o dell'incaricato di pubblico servizio che, abusando della sua qualità o dei suoi poteri, induce qualcuno a dare o a promettere indebitamente, a lui o a un terzo, denaro o altra utilità, nonché la condotta di chi dà o promette denaro o altra utilità (al pubblico ufficiale o all'incaricato di pubblico servizio). Tale fattispecie si pone, tuttavia, sia per la sua collocazione nell'ambito del codice che per alcuni dei suoi elementi caratteristici, in una posizione intermedia tra la concussione e la corruzione (posizione, comunque, più prossima alla corruzione). Ed invero, il reato in commento si differenzia dalla concussione sia per quanto attiene il soggetto attivo (che può essere, oltre al pubblico ufficiale, anche l'incaricato di pubblico servizio), sia per quanto attiene alle modalità per ottenere o farsi promettere il denaro o altra utilità (che nell'ipotesi criminosa in questione, consiste nella solo induzione), che per la prevista punibilità anche del soggetto che dà o promette denaro o altra utilità (così come avviene per il reato di corruzione). Per questo reato è prevista una sanzione pecuniaria di entità compresa tra trecento a ottocento quote (equivalente ad una condanna pecuniaria che può arrivare fino a un milione duecentomila euro), e la possibilità di applicare una misura interdittiva per una durata non inferiore ad un anno, la sospensione dell'attività, il divieto di contrattare con la Pubblica Amministrazione o il commissariamento (ai sensi dell'art. 14, comma 3, del citato decreto, anche congiuntamente).

Il **reato di corruzione tra privati**, di converso, viene collocato nell'ambito dei reati societari disciplinati dal codice civile, con contestuale sua introduzione, limitatamente al comma 3, nel novero dei c.d. reati-presupposto all'art. 25-ter, comma 1, lett. s-bis) , D.Lgs. n. 231/2001. L'art. 2635 cod. civ. sanziona, infatti, salvo che il fatto costituisca più grave reato, «gli amministratori, i direttori generali, i dirigenti preposti alla redazione dei documenti contabili societari, i sindaci e i liquidatori, che, a seguito della dazione o della promessa di denaro o altra utilità, per sé o per altri, compiono od omettono atti, in violazione degli obblighi inerenti al loro ufficio o degli obblighi di fedeltà, cagionando nocimento alla società» (comma 1), con pena più lieve se il fatto è commesso «da chi è sottoposto alla direzione o alla vigilanza di uno dei soggetti indicati al primo comma» (comma 2). È imputabile, insieme al corrotto anche il corruttore ovvero «chi dà o promette denaro o altra utilità alle persone indicate nel primo e nel secondo comma» (comma 3). Ebbene, l'art. 25-ter D.Lgs. n. 231/2001 prevede quale reato-presupposto il delitto di corruzione tra privati, nei soli «casi previsti dal terzo comma dell'articolo 2635 del codice civile» ai quale applica una sanzione pecuniaria dalle duecento alle quattrocento quote (sanzione equivalente ad una condanna pecuniaria che può arrivare fino a seicentomila euro). Pertanto, con riferimento a tale fattispecie una eventuale responsabilità può sorgere soltanto in capo all'ente al quale appartiene il soggetto corruttore, ossia colui che «dà o promette denaro o altra utilità alle persone indicate nel primo e nel secondo comma» dell'art. 2635 cod. civ. (amministratori, direttori generali, dirigenti preposti alla redazione dei documenti contabili societari, sindaci, liquidatori e persone sottoposte alla direzione o vigilanza di uno dei citati soggetti).

2.3. *Apparato sanzionatorio*

Le sanzioni previste dal D. Lgs. 231/2001 a carico della Società in conseguenza della commissione o tentata commissione dei reati sopra menzionati sono:

- sanzione pecuniaria applicata per quote (da un minimo di € 258,00 fino ad un massimo di € 1.549,00 ciascuna) fino a un massimo di € 1.549.370,69 (e sequestro conservativo in sede cautelare);
- sanzioni interdittive (applicabili anche quale misura cautelare) di durata non inferiore a tre mesi e non superiore a due anni, che, a loro volta, possono consistere in:
 - interdizione dall'esercizio dell'attività;
 - sospensione o revoca delle autorizzazioni, licenze o concessioni funzionali alla commissione dell'illecito;
 - divieto di contrattare con la pubblica amministrazione;
 - esclusione da agevolazioni, finanziamenti, contributi o sussidi e l'eventuale revoca di quelli concessi;
 - divieto di pubblicizzare beni o servizi;
- confisca (e sequestro preventivo in sede cautelare);
- pubblicazione della sentenza (solo in caso di applicazione all'Ente di una sanzione interdittiva).

Le sanzioni interdittive si applicano in relazione ai soli reati per i quali siano espressamente previste e purché ricorra almeno una delle seguenti condizioni:

- a. l'ente abbia tratto dalla consumazione del reato un profitto di rilevante entità e il reato sia stato commesso da soggetti in posizione apicale ovvero da soggetti sottoposti all'altrui direzione quando, in tale ultimo caso, la commissione del reato sia stata determinata o agevolata da gravi carenze organizzative;
- b. in caso di reiterazione degli illeciti.

2.4. *Delitti tentati*

Nelle ipotesi di commissione, nelle forme del tentativo, dei delitti indicati nel Capo I del D. Lgs. 231/2001 (artt. da 24 a 25-sexies), le sanzioni pecuniarie (in termini di importo) e le sanzioni interdittive (in termini di tempo) sono ridotte da un terzo alla metà, mentre è esclusa l'irrogazione di sanzioni nei casi in cui l'ente impedisca volontariamente il compimento dell'azione o la realizzazione dell'evento (art. 26).

L'esclusione di sanzioni si giustifica, in tal caso, in forza dell'interruzione di ogni rapporto di immedesimazione tra ente e soggetti che assumono di agire in suo nome e per suo conto. Si tratta di un'ipotesi particolare del c.d. "recesso attivo", previsto dall'art. 56, comma 4, c.p.

2.5. *Autori del reato*

Secondo il D. Lgs. 231/2001, la Società è responsabile per i reati commessi nel suo interesse o a suo vantaggio:

- da *"persone che rivestono funzioni di rappresentanza, di amministrazione o di direzione dell'ente o di una sua unità organizzativa dotata di autonomia finanziaria e funzionale nonché da persone che esercitano, anche di fatto, la gestione e il controllo dell'ente"*
-

stesso" (c.d. soggetti in posizione apicale o "apicali"; art. 5, comma 1, lett. a), D.Lgs. 231/2001);

- da persone sottoposte alla direzione o alla vigilanza di uno dei soggetti in posizione apicale (c.d. soggetti sottoposti all'altrui direzione; art. 5, comma 1, lett. b), D.Lgs. 231/2001). La Società non risponde, per espressa previsione legislativa (art. 5, comma 2, D.Lgs. 231/2001), se le persone indicate hanno agito nell'interesse esclusivo proprio o di terzi.

2.6. *L'interesse o il vantaggio per gli Enti*

La responsabilità sorge soltanto in occasione della realizzazione di determinati tipi di reati da parte di soggetti legati a vario titolo all'ente e solo nelle ipotesi che la condotta illecita sia stata realizzata nell'interesse o a vantaggio di esso. Dunque, non soltanto allorché il comportamento illecito abbia determinato un vantaggio, patrimoniale o meno, per l'ente, ma anche nell'ipotesi in cui, pur in assenza di tale concreto risultato, il fatto-reato trovi ragione nell'interesse dell'ente. Sul significato dei termini "interesse" e "vantaggio", la Relazione governativa che accompagna il decreto attribuisce al primo una valenza "soggettiva", riferita cioè alla volontà dell'autore (persona fisica) materiale del reato (questi deve essersi attivato avendo come fine della sua azione la realizzazione di uno specifico interesse dell'ente), mentre al secondo una valenza di tipo "oggettivo" riferita quindi ai risultati effettivi della sua condotta (il riferimento è ai casi in cui l'autore del reato, pur non avendo direttamente di mira un interesse dell'ente, realizza comunque un vantaggio in suo favore). Sempre la Relazione, infine, suggerisce che l'indagine sulla sussistenza del primo requisito (l'interesse) richiede una verifica "ex ante", viceversa quella sul "vantaggio" che può essere tratto dall'ente anche quando la persona fisica non abbia agito nel suo interesse, richiede sempre una verifica "ex post" dovendosi valutare solo il risultato della condotta criminosa. Per quanto riguarda la natura di entrambi i requisiti, non è necessario che l'interesse o il vantaggio abbiano un contenuto economico. Con il comma 2 dell'art. 5 del D. Lgs. n. 231 sopra citato, si delimita il tipo di responsabilità escludendo i casi nei quali il reato è stato commesso dal soggetto perseguendo esclusivamente il proprio interesse o quello di soggetti terzi. La norma va letta in combinazione con quella dell'art. 12, primo comma, lett.a), ove si stabilisce un'attenuazione della sanzione pecuniaria per il caso in cui "l'autore del reato ha commesso il fatto nel prevalente interesse proprio o di terzi e l'ente non ne ha ricavato vantaggio o ne ha ricevuto vantaggio minimo". Se, quindi il soggetto ha agito perseguendo sia l'interesse proprio che quello dell'ente, l'ente sarà passibile di sanzione. Ove risulti prevalente l'interesse dell'agente rispetto a quello dell'ente, sarà possibile un'attenuazione della sanzione stessa a condizione, però, che l'ente non abbia tratto vantaggio o abbia tratto vantaggio minimo dalla commissione dell'illecito.

2.7. *L'esonero della responsabilità*

L'art. 6 del D. Lgs. n. 231/2001 prevede che la Società possa essere esonerata dalla responsabilità conseguente alla commissione dei reati indicati se prova che:

- a) l'organo dirigente ha adottato ed efficacemente attuato, prima della commissione del fatto, modelli di organizzazione e di gestione idonei a prevenire reati della specie di quelli verificatisi;

- b) il compito di vigilare sul funzionamento, l'efficacia e l'osservanza dei modelli nonché di curare il loro aggiornamento è stato affidato ad un organismo interno dotato di autonomi poteri di iniziativa e controllo;
- c) le persone fisiche hanno commesso il reato eludendo fraudolentemente i modelli di organizzazione e di gestione;
- d) non vi sia stata omessa o insufficiente vigilanza da parte dell'organismo di cui alla precedente lettera b).

Il D. Lgs. 231/2001 delinea il contenuto dei modelli di organizzazione e di gestione prevedendo che gli stessi devono rispondere - in relazione all'estensione dei poteri delegati ed al rischio di commissione dei reati - alle seguenti esigenze:

- a) individuare le attività nel cui ambito possono essere commessi i Reati;
- b) predisporre specifici protocolli diretti a programmare la formazione e l'attuazione delle decisioni della Società in relazione ai reati da prevenire;
- c) individuare modalità di gestione delle risorse finanziarie idonee ad impedire la commissione di tali reati;
- d) prescrivere obblighi di informazione nei confronti dell'organismo deputato a vigilare sul funzionamento e sull'osservanza del Modello organizzativo;
- e) introdurre un sistema disciplinare idoneo a sanzionare il mancato rispetto delle misure indicate nel Modello organizzativo.

Nel caso di un reato commesso dai soggetti sottoposti all'altrui direzione, la Società non risponde se dimostra che alla commissione del reato non ha contribuito l'inosservanza degli obblighi di direzione o vigilanza. In ogni caso la responsabilità è esclusa se la Società, prima della commissione del reato, ha adottato ed efficacemente attuato un Modello di organizzazione, gestione e controllo idoneo a prevenire i reati della specie di quello verificatosi. I modelli di organizzazione e di gestione possono essere adottati sulla base di codici di comportamento redatti dalle associazioni rappresentative degli enti, comunicati al Ministero della Giustizia il quale, di concerto con i Ministeri competenti, potrà formulare entro 30 giorni osservazioni sull'idoneità dei modelli a prevenire i reati (art. 6, comma 3, D. Lgs. 231/2001).

2.8. Sindacato di idoneità

È opportuno in ogni caso precisare che l'accertamento della responsabilità della Società, attribuito al Giudice penale, avviene (oltre all'apertura di un processo ad hoc nel quale l'ente viene parificato alla persona fisica imputata) mediante:

- la verifica della sussistenza del reato presupposto per la responsabilità della Società;
- il sindacato di idoneità sui modelli organizzativi adottati.

ASCIT intende conformarsi alla disciplina dettata dal Decreto Legislativo 231/2001 con l'obiettivo di prevenire la commissione di tutti i reati e di dotarsi di un Modello idoneo allo scopo di prevenire gli stessi reati.

Il Modello è stato elaborato in conformità a:

- i requisiti indicati dal D.Lgs. 231/2001 e nella Relazione di accompagnamento;
- le Linee Guida di Confservizi, di Confindustria e il *Position Paper* dell'AllA;

- gli orientamenti giurisprudenziali.

2.9. LE LINEE GUIDA DI CONFINDUSTRIA

In attuazione di quanto previsto all'art. 6, comma 3, del citato decreto, Confindustria, ha definito le proprie Linee Guida per la costruzione dei modelli di organizzazione, gestione e controllo nelle quali vengono fornite alle imprese associate indicazioni metodologiche su come individuare le aree di rischio e strutturare il Modello di organizzazione, gestione e controllo. Le Linee Guida suggeriscono alle Società di utilizzare i processi di *risk assessment* e *risk management* e prevedono le seguenti fasi per la definizione del Modello:

- l'identificazione dei rischi;
- la predisposizione e/o l'implementazione di un sistema di controllo idoneo a prevenire il rischio di cui sopra attraverso l'adozione di specifici protocolli.

Le componenti più rilevanti del sistema di controllo ideato da Confindustria sono:

1. codice etico;
2. sistema organizzativo sufficientemente formalizzato e chiaro, soprattutto per quanto attiene all'attribuzione di responsabilità, alle linee di dipendenza gerarchica ed alla descrizione dei compiti, con specifica previsione di principi di controllo quali, ad esempio, la contrapposizione di funzioni;
3. procedure manuali e/o informatiche tali da regolamentare lo svolgimento delle attività prevedendo gli opportuni punti di controllo;
4. poteri autorizzativi e di firma assegnati in coerenza con le responsabilità organizzative e gestionali definite, prevedendo, quando richiesto, una puntuale indicazione delle soglie di approvazione delle spese;
5. sistemi di controllo e gestione in grado di fornire tempestiva segnalazione dell'esistenza e dell'insorgere di situazioni di criticità generale e/o particolare;
6. comunicazione al personale e sua formazione.

Componenti queste che devono essere informate ai principi di:

- verificabilità, documentabilità, coerenza e congruenza di ogni operazione;
- applicazione del principio di separazione delle funzioni;
- documentazione dei controlli;
- previsione di un adeguato sistema sanzionatorio per la violazione delle norme del codice etico e delle procedure previste dal Modello;
- autonomia, indipendenza, professionalità e continuità d'azione dell'organismo di vigilanza.

Le Linee Guida di Confindustria sono state trasmesse, prima della loro diffusione, al Ministero della Giustizia, ai sensi dell'art. 6, comma 3 del Decreto Legislativo n. 231/2001, affinché quest'ultimo potesse esprimere le proprie osservazioni entro trenta giorni. Il Ministero non ha, però, formulato alcuna osservazione entro tale termine. Con decreto ministeriale 26 giugno 2003, n. 201 (pubblicato sulla Gazzetta Ufficiale n. 179 del 4 agosto 2003 ed entrato in vigore il 19

agosto 2003), il Ministero della Giustizia ha previsto che il Direttore Generale della giustizia penale presso il Ministero:

- esami i codici di comportamento predisposti dalle associazioni rappresentative degli enti, inclusi i codici di comportamento già inviati al Ministero fino alla data di entrata in vigore del decreto stesso;
- possa comunicare all'associazione rappresentativa di categoria – entro trenta giorni decorrenti dalla data di ricevimento del codice di comportamento o, per i codici di comportamento inviati al Ministero fino alla data di entrata in vigore del decreto stesso, entro trenta giorni da tale data – eventuali osservazioni sull'idoneità del codice di comportamento a fornire indicazioni specifiche di settore per l'adozione e l'attuazione dei modelli di organizzazione e di gestione. Le Linee Guida Confindustria sono state approvate dal Ministero della Giustizia con D.M. del 4.12.2003.

Successivamente, in data 31.03.2008 Confindustria ha pubblicato l'ultimo aggiornamento delle Linee Guida in parola, di cui si è tenuto conto nella redazione del presente Modello. I contenuti del presente documento, nel caso in cui fossero emanate ulteriori Linee Guida di Confindustria, potranno essere successivamente adeguati, su iniziativa dell'Organismo di Vigilanza della Società, previa approvazione del Consiglio di Amministrazione.

2.10. LE LINEE GUIDA DI CONF SERVIZI

In attuazione di quanto previsto all'art. 6, comma 3, del citato decreto, Conf servizi, ha definito le proprie Linee Guida per la costruzione dei modelli di organizzazione, gestione e controllo nelle quali vengono fornite alle imprese associate indicazioni metodologiche su come individuare le aree di rischio e strutturare il Modello di organizzazione, gestione e controllo.

Le Linee Guida suggeriscono alle Società di utilizzare i processi di *risk assessment* e *risk management* e prevedono le seguenti fasi per la definizione del Modello:

- l'individuazione delle attività nel cui ambito possono essere commessi reati (art.6, c.2, lett. a), attraverso la mappatura delle aree aziendali a rischio, l'individuazione delle possibili modalità attuative dei reati, l'attribuzione del livello di rischio, la classificazione delle attività in base al rischio potenziale;
- la previsione di specifici protocolli diretti a programmare la formazione e l'attuazione delle decisioni dell'ente in relazione ai reati da prevenire;
- la predisposizione di un efficace sistema di controllo preventivo, che preveda le seguenti attività:
 - a) articolazione chiara e dettagliata del sistema organizzativo al fine di porre in rilievo le funzioni di responsabilità, le dipendenze gerarchiche, le forme di controllo e i sistemi premianti;
 - b) procedure di controllo aziendale, sia manuali che informatiche, in grado di regolare lo svolgimento delle attività e dei processi decisionali soggetti ad autorizzazione. Questi ultimi in particolare dovranno essere assegnati coerentemente alle responsabilità ricoperte all'interno del contesto aziendale e prevedere, se necessario, l'indicazione delle soglie di approvazione delle spese;

- c) forme esaustive di controllo contabile. Dovranno in particolare essere previste le modalità di accesso ai beni aziendali, i criteri di separazione tra funzioni, controlli periodici e sistemi di segnalazione in grado di rilevare tempestivamente l'esistenza di situazioni di criticità, modalità di registrazione delle operazioni (per ogni operazione dovrebbe esservi un adeguato supporto documentale al fine di poter procedere all'effettuazione di controlli ove lo si ritenga opportuno);
- d) adozione di un Codice di comportamento redatto in base alle disposizioni del D.lgs. n. 231/2001;
- e) attuazione di un idoneo sistema di informazione (art. 6, c. 2, lett. d) e comunicazione a tutto il personale;
- f) previsione di un adeguato sistema sanzionatorio per la violazione delle norme del codice etico e delle procedure previste dal Modello;
- g) istituzione dell'Organismo di Vigilanza che abbia le caratteristiche di autonomia, indipendenza, professionalità e continuità d'azione;
- h) previsione di obblighi di informazione nei confronti dell'Organismo di Vigilanza;

Le linee guida di Confservizi forniscono utili indicazioni sulla struttura e contenuto del codice etico e regole di condotta, nonché sulla composizione e caratteristiche dell'Organismo di Vigilanza.

I contenuti del presente documento, nel caso in cui fossero emanate ulteriori Linee Guida da Confservizi, potranno essere successivamente adeguati, a seguito di proposta dell'Organismo di Vigilanza della Società e previa approvazione del Consiglio di Amministrazione.

3. FUNZIONI DEL MODELLO E PRINCIPI ISPIRATORI

3.1. *La funzione del Modello*

Il Modello intende configurare un sistema strutturato ed organico di procedure ed attività di controllo, *ex ante* ed *ex post*, volto a prevenire ed a ridurre il rischio di commissione dei reati contemplati dal Decreto Legislativo n. 231/2001. In particolare, l'individuazione delle attività esposte al rischio di reato e la loro proceduralizzazione in un efficace sistema di controlli, si propone di:

- rendere tutti coloro che operano in nome e per conto di ASCIT pienamente consapevoli dei rischi di poter incorrere, in caso di violazioni delle disposizioni ivi riportate, in un illecito passibile di sanzioni, su piano penale e amministrativo, non solo nei propri confronti ma anche nei confronti della Società;
- ribadire che tali forme di comportamento illecito sono fortemente condannate da ASCIT, in quanto (anche nel caso in cui la Società fosse apparentemente in condizione di trarne vantaggio) sono comunque contrarie, oltre che alle disposizioni di legge, anche ai principi etico - sociali cui ASCIT intende attenersi nell'espletamento della propria missione aziendale;
- consentire alla Società, grazie a un'azione di monitoraggio sulle aree di attività a rischio, di intervenire tempestivamente per prevenire o contrastare la commissione dei reati stessi. Tra le finalità del Modello vi è, quindi, quella di radicare nei Dipendenti, Organi aziendali, Consulenti e Partner, che operino per conto o nell'interesse della Società nell'ambito delle aree di attività a rischio, il rispetto dei ruoli, delle modalità operative, dei protocolli e, in altre parole, del Modello organizzativo adottato e la consapevolezza del valore sociale di tale Modello al fine di prevenire i reati.

3.2. *Raccordo con altri presidi aziendali*

Nella predisposizione del presente documento, si è tenuto conto delle procedure e dei sistemi di controllo esistenti, ove giudicati idonei a valere anche come misure di prevenzione dei reati e di controllo delle aree di rischio. In particolare, quali specifici strumenti già esistenti e diretti a programmare la formazione e l'attuazione delle decisioni della Società anche in relazione ai reati da prevenire, Ascit ha individuato il seguente sistema di presidi organizzativi:

- organigramma;
 - Contratto Collettivo Nazionale di Lavoro;
 - Regolamento per il reclutamento del personale;
 - Regolamento di tesoreria;
 - Regolamento contratti;
 - Procedure qualità, ambiente, sicurezza e prevenzione della corruzione;
 - Politica integrata qualità, ambiente, sicurezza e prevenzione della corruzione;
 - Codice disciplinare.
-

Si precisa che i documenti aziendali che svolgono il ruolo di “presidio” nelle attività sensibili ai fini del D. Lgs. 231/2001 sono da considerare, a tutti gli effetti, parte integrante del Modello di organizzazione, gestione e controllo ex D.Lgs. 231/2001.

3.3. Principi cardine del Modello

Principi cardine a cui il Modello si ispira, oltre a quanto sopra indicato, sono:

- le Linee Guida di Confindustria, in base alle quali è stata predisposta la mappatura delle aree di attività a rischio;
- i requisiti indicati dal D. Lgs. 231/2001 ed in particolare:
 - l’attribuzione ad un organismo di vigilanza interno del compito di promuovere l’attuazione efficace e corretta del Modello, anche attraverso il monitoraggio dei comportamenti aziendali ed il diritto ad una informazione costante sulle attività rilevanti ai fini del Decreto Legislativo n. 231/2001;
 - l’attività di verifica del funzionamento del Modello con conseguente aggiornamento periodico (controllo *ex post*);
 - l’attività di sensibilizzazione e diffusione a tutti i livelli aziendali delle regole comportamentali e delle procedure istituite previste nel Codice Etico;
- i principi generali di un adeguato sistema di controllo interno ed in particolare:
 - ogni operazione, transazione, azione deve essere: verificabile, documentata, coerente e congrua;
 - nessuno deve poter gestire in autonomia un intero processo, ovvero deve essere rispettato il principio della separazione delle funzioni;
 - i poteri autorizzativi devono essere assegnati coerentemente con le responsabilità assegnate;
 - il sistema di controllo deve documentare l’effettuazione dei controlli, compresa la supervisione;
 - la comunicazione all’Organismo di Vigilanza delle informazioni rilevanti.

4. LA SOCIETA' ASCIT S.P.A.

ASCIT si occupa della gestione, per i Comuni di Altopascio, Capannori, Montecarlo, Pescaglia, Porcari e Villa Basilica, del servizio di raccolta dei rifiuti solidi urbani, dei rifiuti assimilati, della raccolta differenziata, dei rifiuti urbani pericolosi, dei rifiuti primari da imballaggio, della raccolta differenziata domiciliare "Porta a Porta", dello spazzamento stradale (meccanico e manuale) e il loro trasporto presso i centri di smaltimento. Su richiesta dei Comuni svolge servizi di disinfestazione e derattizzazione, di rimozione delle discariche abusive e recupero delle carogne animali. Gestisce la tariffazione per i Comuni di Capannori e Montecarlo e la bollettazione secondo regole precise in base ai conferimenti effettuati dai cittadini. Infine, svolge l'attività di accettazione dei rifiuti conferiti dai cittadini e imprese presso i propri centri di raccolta dislocati nei vari Comuni. Con i Comuni serviti la Società ha stipulato specifico contratto di servizio.

4.1. *La struttura organizzativa*

Sotto l'aspetto organizzativo si riporta nella figura di pagina seguente l'organigramma sintetico di ASCIT S.p.A.

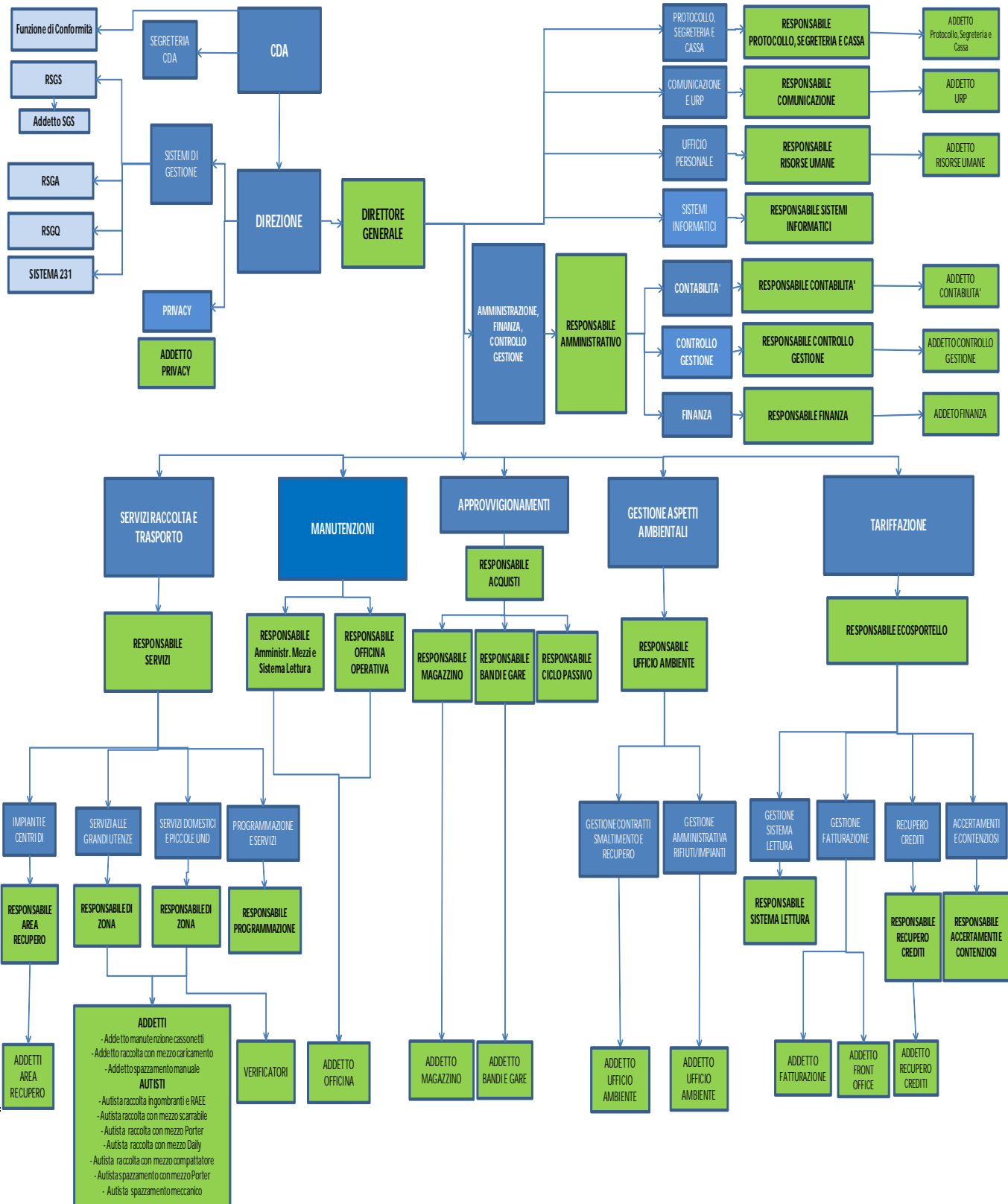

4.2. IL SISTEMA DI GOVERNO ED IL SISTEMA AUTORIZZATIVO**4.2.1. Sistema di governo**

ASCIT è una Società per azioni, che ha sede legale ed amministrativa a Lamnari (LU) ed è dotata di un capitale sociale di euro 557.062,40 diviso in 435.205 azioni nominali.

In data 28/12/2015 le Amministrazioni Comunali socie hanno conferito la totalità delle azioni in Retiambiente spa che è diventata conseguentemente, socio unico di ASCIT spa

Il sistema di amministrazione e controllo di Ascit è articolato secondo il modello tradizionale.

Assemblea dei soci

Le norme di funzionamento di tale organo sono disciplinate dalla Legge e dallo Statuto Sociale. L'Assemblea è competente a deliberare in ordine alle materie previste dalla Legge e dallo Statuto Sociale.

Consiglio di Amministrazione

La società ha adottato il sistema di amministrazione tradizionale.

Lo Società è amministrata da un Consiglio di amministrazione composto da tre consiglieri, compreso il Presidente, nominati dall'Assemblea dei Soci.

Collegio Sindacale

Lo statuto societario prevede la presenza di un Collegio Sindacale composto da tre membri effettivi e da due supplenti nominati dall'assemblea ordinaria.

Il compito di Revisione Legale dei conti è esercitato da un Revisore Unico.

4.2.2. Sistema autorizzativo e poteri di firma

La Società ha attuato uno specifico sistema di autorizzazione alla spesa e un sistema di potere di firma, alla luce del quale è previsto che solo i soggetti muniti di formali e specifici poteri possano assumere impegni verso terzi in nome o per conto della Società stessa.

A tal proposito, in linea generale, la Società riconosce le seguenti linee guida relative al sistema autorizzativo:

- I poteri relativi a "singoli affari", sono attribuiti attraverso atti ad hoc conferiti con procure notarili o altre forme di deleghe in relazione al loro contenuto;
 - I poteri di "rappresentanza permanente", sono attribuiti tramite procure notarili registrate in relazione all'esercizio di responsabilità permanenti nell'organizzazione aziendale.
-

Inoltre le Procure di rappresentanza permanenti sono conferite unicamente in relazione allo svolgimento di ruoli organizzativi implicanti effettive necessità di rappresentanza. Il conferimento viene pertanto deciso tenuto conto sia delle responsabilità organizzative formalmente attribuite alla struttura di cui il procuratore è responsabile, che della effettiva necessità che il soggetto interessato venga dotato di poteri di rappresentanza verso l'esterno.

In data 10 dicembre 2010 è stato nominato il **Direttore Generale** dal Consiglio di Amministrazione, cui sono attribuiti i seguenti poteri:

- 1) assicurare nell'ambito dell'azienda e in relazione alla prosecuzione della stessa, anche per quanto riguarda all'utilizzo di energie naturali, atmosferiche ed idrauliche la puntuale osservanza di tutte le norme previste per la prevenzione antinfortunistica degli addetti al lavoro, per l'igiene del lavoro, per la prevenzione e tutela dell'aria e delle acque dell'inquinamento, per lo smaltimento dei rifiuti ponendo e predisponendo tutto quanto occorrente per il rispetto della normativa vigente. Il direttore generale risponderà personalmente davanti all'autorità giudiziaria anche in sede penale, in ordine al proprio operato in violazione delle norme di legge sopra indicate sia per negligenza, imprudenza o imperizia;
- 2) assicurare il regolare svolgimento di appalti lavori, forniture e servizi nei casi e nei limiti di spesa secondo la disciplina e le procedure previste dalle vigenti normative;
- 3) eseguire pagamenti e riscuotere crediti della società, anche in via di compensazione ed in via transattiva, con facoltà di rilasciare ed accettare ricevute nelle forme prescritte; aprire e chiudere conti correnti e ritirare somme emettendo assegni bancari e postali e disponendo bonifici; accettare, girare e protestare cambiali, ricevute bancarie e altri titoli all'ordine ricevuti da terzi;
- 4) emettere ed accettare fatture, note di addebito, e di accredito, concedere e chiedere dilazioni di pagamento;
- 5) riscuotere le sovvenzioni nei mandati di qualsiasi genere e specie e qualsiasi somma sia da private che da pubbliche amministrazioni ed istituti di credito, rilasciando valide quietanze;
- 6) utilizzare direttamente i mezzi finanziari idonei all'espletamento dei compiti e all'ottemperanza degli obblighi derivanti dall'applicazione della normativa in materia di sicurezza nei luoghi di lavoro e in materia di Privacy;
- 7) rappresentare la società di fronte alle compagnie di assicurazione stipulando e modificando i contratti di assicurazione di ogni tipo, costituendo e svincolando garanzie e cauzioni, firmando le relative polizze, recedendo da esse, concordando in caso di sinistro l'identità e rilasciando quietanza per l'importo riscosso;
- 8) gestire la cassa economale nei limiti di spesa di 4.000,00 € con rendicontazione trimestrale al CdA;
- 9) dirigere l'intero personale dell'azienda, con la più ampia autonomia gestionale, inclusi tutti i rapporti e le necessità derivanti dagli obblighi contrattuali, assicurativi, previdenziali, di prevenzione, sicurezza e igiene sul luogo del lavoro etc;
- 10) assumere e licenziare personale a tempo indeterminato, con esclusione di dirigenti e quadri, nel rispetto dei piani annuali e degli indirizzi della società e comunque nel rispetto della normativa vigente applicabile alla società, in entrambi i casi d'intesa con il CdA e fatte salve le prerogative di quest'ultimo organo, anche secondo la previsione normativa dell'art. 2381 cc. Per contratti di lavoro a tempo determinato, il

direttore generale è delegato ad adottare tutti i provvedimenti necessari all'instaurazione, alla modifica e alla risoluzione degli stessi sempre nel rispetto della normativa vigente applicabile alla società;

- 11) irrogare sanzioni disciplinari e pecuniarie, informato il CdA, sulla base delle norme contenute nel contratto collettivo nazionale e nel regolamento disciplinare aziendale in vigore;
 - 12) compiere presso gli uffici competenti tutti gli atti occorrenti per ottenere autorizzazioni, licenze, atti autorizzativi in genere e stipulare sottoscrizione di disciplinari, convenzioni, atti di somministrazione e qualsiasi atto preparatorio di detti provvedimenti;
 - 13) presentare dichiarazioni tributarie e fare ricorsi, opposizioni reclami in materia di tasse e imposte e firmare condoni e concordati;
 - 14) laddove la società ASCIT spa rivesta la qualifica soggetto affidatario della tariffa corrispettiva di cui alla Legge 27 dicembre 2013 n. 147 art. 1 comma 668, ad eseguire, eseguire ogni e qualsiasi atto, nessuno escluso, relativo alla gestione della tariffa corrispettiva di cui alla Legge 27 dicembre 2013 n. 147 art. 1 comma 668 con i più ampi poteri, e perciò tutti quegli atti ad oggi risultanti dalla delega in precedenza rilasciata per la tariffa di Igiene Ambientale oltre a quelli specifici per la gestione della tariffa corrispettiva di cui alla Legge 27 dicembre 2013 n. 147 art. 1 comma 668, quali a titolo esemplificativo e non esaustivo:
 - emissione, gestione e riscossione delle fatture a valere anche per quelle già emesse; addebito di interessi e spese per ritardi pagamenti; emissione di note di credito;
 - predisposizione, emissione, gestione e riscossione dei ruoli ordinari e straordinari, rivestire la qualifica di responsabile del procedimento di iscrizione a ruolo; delegare l'agente di riscossione alla emissione e notifica delle cartelle di pagamento; sottoscrivere convenzioni con l'agente di riscossione, disporre sgravi parziali o totali delle cartelle di pagamento, concedere sospensioni, dilazioni o rateizzazioni;
 - sottoscrivere convenzioni con società abilitate all'accertamento e alla riscossione di entrate di enti pubblici, iscritte all'apposito albo ministeriale, con i medesimi poteri relativi a quelli esercitati nei confronti dell'agente di riscossione;
 - predisposizione, emissione e notifica di ingiunzioni fiscali ex RD 639/1910, con addebito di interessi e spese, disporre annullamenti o rettifiche parziali delle ingiunzioni fiscali, concedere sospensioni, dilazioni, o rateizzazioni degli importi dovuti;
 - predisposizione, emissione e notifica di atti di accertamento, con addebito di maggiore tariffa, penalità, interessi e spese; rettifica parziale e/o annullamento degli atti di accertamento notificati;
 - predisposizione, emissione e notifica di decreti ingiuntivi, con addebito di maggiore tariffa, penalità, interessi e spese;
 - predisposizione, emissione e notifica di atti di citazione, con addebito di maggiore tariffa, penalità, interessi e spese;
-

- predisposizione, emissione e notifica di atti di precetto, con richiesta di pagamento di maggiore tariffa, penalità, interessi e spese;
 - definire le controversie tramite l'istituto della mediazione;
 - definire le controversie tramite l'istituto dell'accertamento con adesione, sottoscrivendo inviti a comparire, richieste istruttorie, atti di accertamento con adesione, verbali di mancato accordo, con facoltà di concedere rateizzazioni;
 - definire le controversie incardinate presso la commissione tributaria attraverso l'istituto della conciliazione giudiziale prevista dall'art. 48 del D. Lgs. 546/1992, sottoscrivendo atti di conciliazione giudiziale, con facoltà di concedere rateizzazioni;
 - si prevede espressamente che le transazioni dovranno essere effettuate nei limiti indicati dal CdA;
- 15) rappresentare la società di fronte ai competenti uffici e amministrazioni, pubbliche e private, uffici notarili e altro, per porre in essere quanto risulti necessario all'effettuazione delle pratiche relative alla voltura della proprietà dei beni mobili quali autoveicoli, motoveicoli e dei mezzi di circolazione in genere, nel caso di loro acquisto, vendita, noleggio e acquisizione in leasing;
- 16) espletare le funzioni attinenti la salute e la sicurezza sul lavoro, la sicurezza antincendio, l'igiene del lavoro, l'applicazione delle normative ambientali e gli scarichi idrici e ogni altro compito facente capo al Datore di Lavoro. Ai fini dello svolgimento dei compiti delegati viene affidato al Datore di lavoro un budget di spesa di euro 50.000,00 (cinquantamila) annui. Per tutte le eventuali necessità imprevedute, che superino per qualsiasi ragione il budget, il Datore di lavoro dovrà farne immediata segnalazione al Consiglio di Amministrazione indicando l'importo di massima necessario per l'intervento. Laddove il delegante immotivatamente neghi il proprio consenso o lo limiti rispetto alla proposta contenuta nella segnalazione, il datore di Lavoro sarà liberato, con riferimento all'intervento di cui trattasi, da ogni eventuale conseguenza di quanto tempestivamente segnalato. Il Datore di lavoro dovrà informare il delegante su tutta l'attività svolta, almeno semestralmente e comunque ogni qualvolta ciò appaia necessario, al fine di consentire un adeguato controllo del suo operato, che verrà esercitato con le modalità e la frequenza che il Delegante riterrà utile anche attraverso i sistemi di verifica e controllo di cui all'art. 30, comma 4 del D. Lgs. 81/08 e 106/09;
- 17) firmare i contratti derivanti dall'aggiudicazione delle gare di appalto di importo fino ad euro 250.000, da stipulare a seguito di formale procedura di affidamento e/o di gara.
-

5. ORGANISMO DI VIGILANZA

L'Organismo di Vigilanza definisce e svolge le attività di competenza in modo **collegiale** ed è dotato ai sensi dell'art. 6, comma 1, lett. b), del D. Lgs. n. 231 del 2001 di "**autonomi poteri di iniziativa e controllo**".

L'autonomia e l'indipendenza dell'Organismo di Vigilanza sono garantite dal posizionamento organizzativo, dai requisiti dei membri e dalle linee di riporto:

- nel contesto della struttura organizzativa l'organismo di Vigilanza si posiziona in staff del Consiglio di Amministrazione;
- ai membri dell'Organismo di Vigilanza sono richiesti requisiti di indipendenza, onorabilità e professionalità;
- l'Organismo di Vigilanza riporta direttamente al Consiglio di Amministrazione.

L'Organismo di Vigilanza ex D. Lgs. 231/2001 ha carattere consultivo rispetto al Consiglio di Amministrazione, non potendo avere poteri esecutivi o gestionali propri.

Per lo svolgimento delle attività operative di competenza ed al fine di consentire la massima adesione al requisito di continuità di azione ed ai compiti di legge, l'Organismo di Vigilanza si avvarrà del personale aziendale ritenuto necessario ed idoneo e/o di professionisti esterni specificatamente individuati.

L'Azienda metterà a disposizione dell'Organismo di Vigilanza le risorse umane e finanziarie necessarie allo svolgimento delle attività. Eventuali dinieghi del Consiglio di Amministrazione nel mettere a disposizione dell'Organismo di Vigilanza tali risorse dovranno essere adeguatamente motivate in forma scritta.

5.1. COMPOSIZIONE

L'Organismo di Vigilanza è composto da 3 membri nominati dal Consiglio di Amministrazione per garantire competenza multidisciplinare.

Dell'Organismo di Vigilanza in ogni caso non faranno parte il datore di lavoro ed i soggetti delegati per la sicurezza.

La durata in carica dei membri coincide con quella del Consiglio di Amministrazione che li ha nominati.

Alla scadenza, l'OdV resta in carica fino alla nomina del nuovo OdV (*prorogatio*).

Nel caso in cui il Consiglio abbia deliberato la sostituzione di un membro dell'OdV, secondo quanto previsto al paragrafo successivo, il nuovo membro rimane in carica fino alla scadenza prevista per l'Organismo, anche se alla scadenza residua un periodo inferiore ai tre anni.

Costituiscono motivi di ineleggibilità e/o di decadenza dei singoli membri dell'Organismo di Vigilanza:

- a) relazioni di parentela, coniugio o affinità entro il IV grado con: componenti del Consiglio di Amministrazione; persone che rivestono funzioni di rappresentanza o di amministrazione o di direzione della Società;
- b) conflitti di interesse, anche potenziali, con la Società o con società controllate, che ne compromettano l'indipendenza;
- c) titolarità, diretta o indiretta, di partecipazioni azionarie di entità tale da permettere di esercitare una notevole influenza sulla Società o su società controllate;
- d) funzioni di amministratore ricoperte, nei tre esercizi precedenti alla nomina quale membro dell'Organismo di Vigilanza, in imprese sottoposte a procedure concorsuali;
- e) rapporto di pubblico impiego presso amministrazioni centrali o locali nei tre anni precedenti alla nomina quale membro dell'Organismo di Vigilanza;
- f) condanna, anche non passata in giudicato, ovvero sentenza di "patteggiamento", in Italia o all'estero, per le violazioni rilevanti ai fini della responsabilità amministrativa degli enti ex D. Lgs n. 231 del 2001;
- g) condanna, anche non passata in giudicato, ovvero sentenza di "patteggiamento" a una pena che importa l'interdizione, anche temporanea, dai pubblici uffici, ovvero l'interdizione temporanea dagli uffici direttivi delle persone giuridiche e delle imprese;
- h) essere titolari di deleghe o di procure che possano minarne l'indipendenza del giudizio;
- i) presentare, per il soggetto esterno indipendente, cause di incompatibilità ai sensi dell'art. 2399 lett. c, c.c. e non possedere i requisiti di indipendenza previsti dall'art. 2409 septiesdecies, C.C.
- j) aver prestato/ricevuto fideiussione, garanzia, in favore di uno degli amministratori (o del coniuge); ovvero avere con questi ultimi rapporti - estranei all'incarico conferito - di credito o debito¹.

5.2. CESSAZIONE DALLA CARICA

Fatta salva l'ipotesi di una rivisitazione del ruolo e del posizionamento dell'Organismo di Vigilanza sulla base dell'esperienza di attuazione del Modello, la cessazione della carica può avvenire esclusivamente per:

- rinuncia;
- revoca;
- decadenza;
- morte.

¹ Cfr. Art. 51, comma 1, n.3, c.p.c. - Astensione del giudice: "Il giudice ha l'obbligo di astenersi (...) 3) se egli stesso o la moglie ha causa pendente o grave inimicizia o rapporti di credito o debito con una delle parti o alcuno dei suoi difensori (...)".

È compito del Consiglio di Amministrazione provvedere senza ritardo alla sostituzione del membro dell'OdV che ha cessato la carica.

La rinuncia da parte di un membro dell'Organismo è una facoltà esercitabile in qualsiasi momento e deve essere comunicata al Presidente del Consiglio di Amministrazione e, per conoscenza, al Presidente del Collegio Sindacale, per iscritto.

La revoca degli specifici poteri propri dell'Organismo di Vigilanza potrà avvenire soltanto per giusta causa, previa delibera del Consiglio di Amministrazione, sentito il parere del Collegio Sindacale.

A mero titolo esemplificativo e non esaustivo, si considera giusta causa uno dei seguenti atti o fatti:

- mancata o ritardata risposta al Consiglio di Amministrazione in ordine alle eventuali e specifiche richieste afferenti lo svolgimento dell'attività di vigilanza e controllo, qualora la mancanza od il ritardo siano significative e tali da poter creare i presupposti di un'omessa o carente vigilanza sull'adeguatezza ed effettiva applicazione del Modello;
- mancato esercizio dell'attività secondo buona fede e con la diligenza richiesta dalla natura dell'incarico e dalle specifiche competenze dell'Organismo, in analogia a quanto previsto nei confronti degli Amministratori e Sindaci;
- la violazione degli obblighi di riservatezza;
- l'assenza ingiustificata alle riunioni dell' Organismo per più di due volte consecutive nel corso di un anno;
- il venire meno i requisiti di autonomia e indipendenza previsti per i membri dell' Organismo ai sensi di legge e del presente Statuto;
- sentenza di condanna nei confronti della Società, ovvero applicazione di pena su richiesta delle parti, ai sensi del D. Lgs. 231/2001, nell'ipotesi in cui risulti dalla motivazione l'"omessa ed insufficiente vigilanza" da parte dell'Organismo, così come stabilito dall'articolo 6, comma 1, lett. d) del D. Lgs. 231/2001;
- sentenza di condanna, ovvero applicazione della pena su richiesta delle parti, a carico del singolo membro dell'Organismo per aver commesso uno dei reati richiamati dal D. Lgs. 231/2001;

La decadenza viene sancita nei casi di seguito rappresentati.

Ove vengano meno in relazione ad uno dei componenti dell'Organismo i requisiti di cui al precedente paragrafo 6.1. il CdA di ASCIT S.p.A., esperiti gli opportuni accertamenti, sentito l'interessato, gli altri membri dell'Organismo ed il Collegio Sindacale, stabilisce un termine non inferiore a 30 giorni entro il quale deve cessare la situazione di incompatibilità. Trascorso il termine indicato senza che la predetta situazione sia cessata, il CdA di ASCIT S.p.A., deve dichiarare l'avvenuta decadenza del componente ed assumere le opportune deliberazioni.

Parimenti una grave infermità che renda uno dei componenti dell'Organismo inidoneo a svolgere le proprie funzioni di vigilanza, o un'infermità che, comunque, determini l'assenza dal luogo di lavoro per un periodo superiore a dodici mesi, comporterà la dichiarazione di decadenza del componente dell'Organismo, da attuarsi con le modalità sopra definite.

In caso di rinuncia, decadenza o revoca di un componente o di due componenti o di tutti i componenti dell'Organismo, il CdA di ASCIT S.p.A. deve provvedere senza indugio alla loro sostituzione. In caso di rinuncia, decadenza o revoca del Presidente dell'Organismo, la

Presidenza è assunta dal membro più anziano, il quale rimane in carica fino alla data della nomina del nuovo Presidente dell'Organismo.

L'Organismo rimane validamente in carica, anche nel caso di cessazione dalla carica di due suoi componenti.

5.3. COMPITI, POTERI E MEZZI

COMPITI

L'Organismo di Vigilanza opera con autonomi poteri di iniziativa e di controllo.

I compiti dell'Organismo di Vigilanza sono così definiti:

- a) vigilanza sull'effettività del Modello 231, ossia sull'osservanza delle prescrizioni da parte dei destinatari;
- b) monitoraggio delle attività di attuazione e aggiornamento del Modello 231;
- c) verifica dell'adeguatezza del Modello 231, ossia dell'efficacia nel prevenire i comportamenti illeciti;
- d) analisi circa il mantenimento, nel tempo, dei requisiti di solidità e funzionalità del Modello 231 e promozione del necessario aggiornamento;
- e) approvazione ed attuazione del programma annuale delle attività di vigilanza nell'ambito delle strutture e funzioni della Società (di seguito "Programma di Vigilanza");
- f) cura dei flussi informativi di competenza con il Consiglio di Amministrazione e con le funzioni aziendali.

È demandato all'Organismo di Vigilanza di definire:

- a) le risorse necessarie e le modalità operative per svolgere con efficacia le attività al fine di garantire che non vi sia omessa o insufficiente vigilanza (art. 6 comma i lettera d) del D. Lgs. citato);
- b) i provvedimenti necessari per garantire all'Organismo di Vigilanza ed alle altre risorse di supporto tecnico - operativo i richiesti autonomi poteri di iniziativa e di controllo (art. 6 comma i lettera b) del D. Lgs. citato).

Sotto l'aspetto più operativo sono affidati all'Organismo di Vigilanza di ASCIT S.p.A. gli incarichi di:

- attivare le procedure di controllo, tenendo presente che una responsabilità primaria sul controllo delle attività, anche per quelle relative alle aree di attività a rischio, resta comunque demandata al management operativo e forma parte integrante del processo aziendale ("controllo di linea");
 - condurre ricognizioni dell'attività aziendale ai fini della mappatura aggiornata delle aree di attività a rischio nell'ambito del contesto aziendale;
 - effettuare periodicamente verifiche mirate su determinate operazioni o atti specifici posti in essere nell'ambito delle aree di attività a rischio;
-

- promuovere idonee iniziative per la diffusione della conoscenza e della comprensione del modello e verificare la presenza della documentazione organizzativa interna necessaria al fine del funzionamento del modello stesso;
- raccogliere, elaborare e conservare le informazioni rilevanti in ordine al rispetto del modello, nonché aggiornare la lista delle informazioni che devono essere trasmesse obbligatoriamente allo stesso Organismo di Vigilanza;
- coordinarsi con le altre funzioni aziendali per il migliore monitoraggio delle attività nelle aree a rischio;
- controllare l'effettiva presenza, la regolare tenuta e l'efficacia della documentazione prevista dalle procedure aziendali inerenti le attività a rischio reato;
- condurre le indagini interne per l'accertamento di presunte violazioni delle prescrizioni del presente Modello;
- svolgere audit campionari volti a verificare l'effettivo funzionamento dei sistemi di gestione;
- verificare che gli elementi del Modello per le diverse tipologie di reati siano adeguati e rispondenti alle esigenze di osservanza di quanto prescritto dal Decreto, provvedendo, in caso contrario, ad un aggiornamento degli elementi stessi.

L'Organismo di Vigilanza non assume responsabilità diretta per la gestione delle attività a rischio che devono essere oggetto di verifica ed è quindi indipendente dalle Aree, Funzioni e Staff cui fa capo detta responsabilità.

Qualunque problema che possa interferire nelle attività di vigilanza viene comunicato al Presidente ed al Direttore al fine di risolverlo.

L'Organismo di Vigilanza non ha l'autorità o la responsabilità di cambiare politiche e procedure aziendali, ma di valutarne l'adeguatezza per il raggiungimento degli obiettivi indicati nel D. Lgs 231/2001. E' responsabilità dell'Organismo di Vigilanza proporre gli aggiornamenti al modello ritenuti necessari per prevenire comportamenti che possano determinare la commissione dei reati, fornendo a tal fine al management raccomandazioni e suggerimenti per rafforzarlo laddove questo risulti essere inadeguato.

L'Organismo di Vigilanza ha comunque l'autorità e la responsabilità di raccomandare al management gli aggiornamenti del modello e di essere informato prima che una procedura riguardante un'attività ritenuta a rischio venga definita.

POTERI

L'OdV viene dotato dei seguenti **poteri**:

1. facoltà di accesso presso tutte le funzioni della Società - senza necessità di alcun consenso preventivo - onde ottenere ogni informazione o dato ritenuto necessario per lo svolgimento dei compiti previsti dal D. Lgs. n. 231/2001;
 2. insindacabilità delle attività poste in essere dall'OdV da alcun altro organismo o struttura aziendale, fermo restando però che il Consiglio di Amministrazione è in ogni caso chiamato a svolgere un'attività di vigilanza sull'adeguatezza del suo intervento, in quanto ad esso appunto spetta la responsabilità ultima del funzionamento (e dell'efficacia) del "Modello 231";
-

3. obbligo di informazione, in capo a qualunque funzione aziendale, dipendente e/o componente degli organi sociali, a fronte di richieste da parte dell'OdV o al verificarsi di eventi o circostanze rilevanti ai fini dello svolgimento delle attività di competenza dell'Organismo di Vigilanza;
4. facoltà di richiedere informazioni integrative su aspetti connessi all'applicazione del Modello a tutti i dipendenti e collaboratori;
5. facoltà di partecipare alle riunioni del Consiglio di Amministrazione in cui si discute del Modello di organizzazione, gestione e controllo ex D.Lgs. 231/2001, per illustrare la propria relazione annuale. Tale relazione illustrerà l'attività svolta nel corso dell'anno da parte dell'OdV e lo stato di attuazione delle prescrizioni contenute nel Modello 231. Tale presentazione dovrà avvenire entro e non oltre il 30 aprile di ciascun esercizio;
6. facoltà di proporre al Consiglio di Amministrazione ed al Direttore l'applicazione di sanzioni definite nel sistema disciplinare del Modello 231;
7. facoltà di richiedere al Presidente la convocazione del Consiglio di Amministrazione per riferire allo stesso su eventuali significative violazioni al modello individuate nel corso delle verifiche svolte.

MEZZI

L'Organismo di Vigilanza è dotato dei seguenti **mezzi**:

1. il Consiglio di Amministrazione dovrà approvare una dotazione adeguata di risorse finanziarie, proposta dall'Organismo stesso, della quale l'Organismo potrà disporre per ogni esigenza necessaria al corretto svolgimento dei compiti. L'OdV ha la facoltà, con autonomi poteri di rappresentanza, di stipulare, modificare e/o risolvere incarichi professionali a soggetti terzi in possesso delle competenze specifiche necessarie per la migliore esecuzione dell'incarico. L'Organismo di Vigilanza dovrà fornire al Consiglio di Amministrazione la rendicontazione analitica delle spese sostenute nell'esercizio precedente;
2. qualora si rendesse necessario l'espletamento di attività aggiuntive rispetto a quanto previsto nel piano annuale, l'OdV potrà richiedere la convocazione del Consiglio di Amministrazione per una revisione dei limiti di spesa;
3. facoltà di avvalersi - sotto la sua diretta sorveglianza e responsabilità - dell'ausilio di tutte le strutture della Società;
4. facoltà di avvalersi di idoneo supporto tecnico - operativo. Ad esso sono demandati i seguenti compiti:
 - a. il supporto per il regolare svolgimento delle riunioni dell'OdV (convocazioni delle riunioni, invio dell'ordine del giorno, predisposizione documentazione per riunione, verbalizzazione);
 - b. l'archiviazione della documentazione relativa all'attività svolta dall'OdV (verbali delle riunioni, flussi informativi ricevuti, carte di lavoro relative alle verifiche svolte, documenti trasmessi agli organi sociali, ecc.);
 - c. altri eventuali compiti che l'Organismo di Vigilanza riterrà opportuno affidare.

Il supporto tecnico - operativo, assicura la riservatezza in merito alle notizie e alle informazioni acquisite nell'esercizio della sua funzione e si astiene dal ricercare ed

utilizzare informazioni riservate. In ogni caso, ogni informazione in possesso del supporto tecnico – operativo, è trattata in conformità con la legislazione vigente in materia ed, in particolare, in conformità con il Testo Unico in materia di protezione dei dati, D. Lgs. 30 giugno 2003, n. 196.

5.4. POTERI DI ACCESSO

Nello svolgimento dei compiti assegnati, l'Organismo di Vigilanza ha accesso senza limitazioni alle informazioni aziendali per le attività di indagine, analisi e controllo.

L'Organismo di Vigilanza ha l'autorità di accedere a tutti gli atti aziendali, riservati e non, pertinenti con l'attività di controllo, ed in particolare:

- a) documentazione societaria;
- b) documentazione relativa a contratti attivi e passivi;
- c) informazioni o dati relativi al personale aziendale e più in generale qualunque tipo di informazione o dati aziendali anche se classificati "confidenziale", fermo rimanendo il rispetto della normativa di legge in materia di "privacy";
- d) dati e transazioni in bilancio;
- e) procedure aziendali;
- f) piani strategici, budget, previsioni e più in generale piani economico- finanziari a breve, medio, lungo termine.

Nel caso di controlli inerenti la sfera dei dati personali e/o sensibili, l'Organismo di Vigilanza individua le migliori modalità per la salvaguardia della riservatezza degli stessi.

Per conseguire le proprie finalità l'Organismo di Vigilanza può coordinare la propria attività con quella svolta dal Collegio Sindacale e dai revisori contabili esterni ed accedere ai risultati da questi ottenuti, utilizzando la relativa documentazione.

L'Organismo di Vigilanza ha l'autorità di accedere fisicamente alle aree che sono oggetto di verifica, intervistando quindi direttamente il personale aziendale e, ove necessario, conducendo accertamenti dell'esistenza di determinate informazioni o del patrimonio aziendale.

5.5. RACCOLTA E CONSERVAZIONE DELLE INFORMAZIONI

Ogni informazione, segnalazione, rapporto previsti nel Modello 231 è conservato dall'Organismo di Vigilanza in un apposito archivio cartaceo e/o informatico.

I dati e le informazioni conservate nell'archivio sono posti a disposizione di soggetti esterni all'Organismo di Vigilanza solo previa autorizzazione dell'Organismo stesso e del responsabile della funzione aziendale cui le informazioni si riferiscono.

5.6. OBBLIGHI DI RISERVATEZZA

I componenti dell'Organismo sono tenuti al segreto in ordine alle notizie ed informazioni acquisite nell'esercizio delle loro funzioni, fatti salvi gli obblighi di informazione espressamente previsti dal Modello ex D. Lgs. 231/01.

I componenti dell'Organismo assicurano la riservatezza delle informazioni di cui vengono in possesso - con particolare riferimento alle segnalazioni che agli stessi dovessero pervenire in ordine a presunte violazioni del Modello ex D. Lgs. 231/01 - e si astengono dal ricercare ed utilizzare informazioni riservate, per fini diversi da quelli indicati dall'art. 6 del Decreto. In ogni caso, ogni informazione in possesso dei membri dell'Organismo è trattata in conformità con la legislazione vigente in materia ed, in particolare, in conformità con il Testo Unico in materia di protezione dei dati, D. Lgs. 30 giugno 2003, n. 196.

L'inosservanza dei suddetti obblighi integra un'ipotesi di giusta causa di revoca dei membri dell'Organismo.

5.7. REGOLAMENTO DI FUNZIONAMENTO

L'Organismo di Vigilanza disciplina il proprio funzionamento mediante apposito regolamento. In ogni caso, il Regolamento non può configgere con le disposizioni sull'Organismo di Vigilanza contenute nel presente Modello.

Il Consiglio di Amministrazione prende atto del regolamento approvato dall'organismo di vigilanza.

6. FLUSSI INFORMATIVI

6.1. FLUSSI INFORMATIVI DALL'ORGANISMO DI VIGILANZA VERSO I VERTICI SOCIETARI

L'Organismo di Vigilanza riferisce in merito all'attuazione del Modello 231, all'emersione di eventuali aspetti critici e comunica l'esito delle attività svolte nell'esercizio dei compiti assegnati.

L'Organismo di Vigilanza riporta al Consiglio di Amministrazione le attività svolte secondo le tempistiche specificamente previste nel modello di organizzazione, gestione e controllo e nel suo regolamento di funzionamento.

Sono previste le linee di riporto seguenti:

- a) **continuativa**, nei confronti del Presidente del Consiglio di Amministrazione, il quale informa il Consiglio stesso nell'ambito dell'informativa sull'esercizio delle deleghe conferite. In particolare, il Presidente dell'OdV invierà al Presidente del CdA e al RPCT ciascun verbale entro 30 giorni dalla sua approvazione;
- b) **annuale**, nei confronti del Consiglio di Amministrazione e del Collegio Sindacale; a tale proposito viene predisposto uno specifico rapporto annuale relativo all'attività svolta con segnalazione dell'esito delle verifiche e delle innovazioni legislative in materia di responsabilità amministrativa degli enti;
- c) **immediata**, nei confronti del Presidente del Consiglio di Amministrazione, ove risultino accertati fatti di particolare materialità o significatività.

In particolare l'Organismo di Vigilanza è tenuto a comunicare periodicamente al Consiglio di Amministrazione le seguenti informazioni:

- Rendicontazione delle attività svolte nel corso del periodo e dei risultati conseguiti, con la segnalazione di eventuali problematiche emerse;
- Necessità di modifiche al modello che si rendono necessarie per cambiamenti organizzativi, per modifiche nelle modalità operative gestionali, per modifiche nel sistema delle deleghe o per adeguamenti normativi;
- su base annuale, un piano di attività previste per l'anno successivo (da elaborare congiuntamente con il RPCT e la Funzione di conformità per la prevenzione della corruzione).

L'OdV dovrà inoltre riferire, al soggetto richiedente, sull'esito degli audit specifici condotti a seguito delle segnalazioni provenienti dal Presidente o dal Collegio Sindacale.

L'OdV può richiedere in qualsiasi momento al Presidente di convocare il Consiglio per riferire su eventuali significative violazioni al modello individuate a seguito delle verifiche svolte, dandone comunicazione anche al Direttore.

Il Consiglio di Amministrazione e il Presidente hanno la facoltà di convocare in qualsiasi momento l'OdV affinché questo possa illustrare l'attività svolta od esprimere pareri in merito

all'effettività e adeguatezza del modello, nonché su situazioni specifiche relative all'applicazione dello stesso.

I verbali delle riunioni tenutesi con il Presidente o con il Consiglio di Amministrazione sono custoditi dal supporto tecnico - operativo dell'OdV, oltre che dagli organi interessati.

6.2. *SEGNALAZIONE DAI DIPENDENTI ALL'ORGANISMO DI VIGILANZA*

Ciascun dipendente è tenuto a segnalare all'Organismo di Vigilanza situazioni illegali od in chiara e significativa violazione del codice etico aziendale.

I segnalanti in buona fede sono garantiti contro qualsiasi forma di ritorsione, discriminazione o penalizzazione e in ogni caso sarà assicurata la riservatezza dell'identità del segnalante, fatti salvi gli obblighi di legge e la tutela dei diritti della società o delle persone accusate erroneamente o in mala fede.

E' predisposto un canale informativo dedicato che consente le segnalazioni anche in forma anonima e facilita il flusso di segnalazioni/informazioni verso l'OdV. A tale riguardo, è stata istituita una cassetta postale dedicata presso la sede sociale al II° piano.

L'OdV valuterà, a sua discrezionalità e responsabilità, in quali casi attivarsi e svolgere audit o approfondimenti sulle segnalazioni ricevute, nonché in quali situazioni informare degli eventi e fatti il Consiglio di Amministrazione.

Le comunicazioni possono essere inviate in forma cartacea con la dizione "**riservato**" presso:

ASCIT S.p.A., Via San Cristoforo, 82 - Lammari, Lucca

Oppure via e-mail al seguente indirizzo:

odv@ascit.it

6.3. *NOMINA "REFERENTI" ORGANISMO DI VIGILANZA*

Il Consiglio di Amministrazione di ASCIT S.p.A. provvede alla nomina di soggetti, responsabili o addetti di funzione nella Società, a cui viene assegnato il compito di redigere periodicamente le schede contenenti i flussi informativi generali e specifici e di trasmetterle all'Organismo di Vigilanza. L'Organismo di vigilanza potrà inoltre assegnare ai "referenti OdV" specifici e delimitati compiti in tema di verifica dell'adeguatezza ed effettiva applicazione del Modello di organizzazione, gestione e controllo ex D. Lgs. 231/2001.

6.4. *FLUSSI INFORMATIVI DAI REFERENTI DELL'ORGANISMO DI VIGILANZA*

L'Organismo di Vigilanza deve essere informato da parte dei referenti OdV in merito a eventi che potrebbero ingenerare responsabilità di ASCIT S.p.A. ai sensi del D. Lgs. n. 231 del 2001.

Al riguardo:

- ciascun referente comunica all'Organismo di Vigilanza una informativa annuale sullo stato di attuazione del Modello 231 nelle attività e strutture della Funzione e con la segnalazione delle situazioni maggiormente significative emerse nel periodo con riferimento alle problematiche inerenti il D.Lgs. 231/2001;
- almeno una volta l'anno, la funzione preposta alla gestione dei dati finanziari mette a disposizione dell'Organismo di Vigilanza il verbale del soggetto deputato alla revisione legale dei conti (ex D.Lgs. n. 39/2010) in cui è stato effettuato il controllo sulla procedura di gestione dei flussi finanziari
- ciascun referente compila periodicamente una scheda già preimpostata contenente i flussi informativi generali e specifici, come di seguito indicati. Alla mancata osservanza del dovere di informazione saranno applicate le sanzioni disciplinari previste ed elencate nel documento "*Modello organizzazione gestione e controllo*".

6.5. FLUSSI INFORMATIVI GENERALI

Tali Flussi riguardano tutti i soggetti che operano in nome e per conto di ASCIT S.p.A. (amministratori, dirigenti, quadri, dipendenti e collaboratori) ed hanno per oggetto situazioni di criticità effettiva o potenziale con riferimento ai reati contenuti nel D.Lgs. 231/2001 ed al relativo modello di organizzazione, gestione e controllo, nonché eventi inerenti al sistema organizzativo ed al sistema di controllo. Per i flussi informativi generali, la comunicazione all'OdV deve avvenire tempestivamente e, comunque, **non oltre 10 giorni** dalla data di manifestazione dell'accadimento (segnalazioni "ad evento").

I flussi informativi di carattere generale comprendono:

- la segnalazione di comportamenti o "pratiche" significativamente in contrasto con quanto previsto dal Modello 231, comprese le violazioni del codice etico;
- la segnalazione di situazioni illegali o eticamente scorrette o di situazioni anche solo potenzialmente foriere di attività illegali o scorrette;
- la segnalazione della commissione dei reati individuati nel Modello 231 da parte di un soggetto apicale o di un sottoposto, di cui si è venuti a conoscenza nel corso dello svolgimento delle proprie mansioni o a seguito di indicazioni provenienti anche da terzi;
- i provvedimenti e/o notizie provenienti da organi di polizia giudiziaria, o da qualsiasi altra autorità, dai quali si evinca lo svolgimento di indagini, nei confronti di amministratori, sindaci, dirigenti, dipendenti o altro collaboratori esterni, per i reati di cui al Decreto;
- le richieste di assistenza legale inoltrate dagli amministratori, dai direttori, dagli altri dipendenti e collaboratori in caso di avvio di procedimento giudiziario per i reati previsti dal Decreto;
- le commissioni di inchiesta o relazioni interne dalle quali emergano responsabilità per le ipotesi di reato di cui al D.Lgs. n. 231/2001;
- i rapporti predisposti dai responsabili delle funzioni aziendali, nell'ambito della loro attività di controllo, dai quali possano emergere fatti, atti, eventi od omissioni con profili di criticità rispetto all'osservanza delle norme del Decreto.

- le eventuali significative carenze delle procedure vigenti che disciplinano attività sensibili ai fini del D.lgs. 231/2001;
- le notizie relative alla effettiva attuazione, a tutti i livelli aziendali, del Modello Organizzativo, con evidenza dei procedimenti disciplinari svolti e delle eventuali sanzioni irrogate, ovvero dei provvedimenti di archiviazione di tali procedimenti con le relative motivazioni.

6.6. FLUSSI INFORMATIVI SPECIFICI

I referenti dell'OdV devono compilare per ciascun trimestre o secondo la tempistica indicata dallo stesso Organismo delle schede predefinite e devono trasmetterle all'Organismo di Vigilanza entro e **non oltre 20 giorni** dalla chiusura del periodo di riferimento.

Le schede dei flussi informativi devono essere compilate anche quando le risposte sono tutte negative (anche sui flussi generali) e non vi sono particolari informazioni da segnalare all'OdV. Gli allegati di suddette schede, costituiti da tabelle contenenti le informazioni da segnalare, sono invece da compilare soltanto in caso di risposta affermativa alle corrispondenti domande contenute nelle schede.

Le segnalazioni, anche quelle di natura ufficiosa, aventi ad oggetto ogni violazione o sospetto di violazione del Modello, effettuate in forma scritta, forma orale o in via telematica, dovranno essere raccolte ed archiviate a cura dell'OdV.

I flussi informativi specifici sono declinati per ciascuna area sensibile di attività e sono descritti in un allegato del Modello.

6.7. ALTRI FLUSSI INFORMATIVI

a) Flussi dall'Organismo di Vigilanza alle risorse deputate ai controlli

L'Organismo di Vigilanza, al termine di ogni riunione periodica dello stesso, comunica in forma scritta alle risorse eventualmente individuate e deputate ad effettuare i controlli operativi le attività di controllo da svolgere nel successivo periodo.

b) Flussi dalle risorse deputate ai controlli all'Organismo di Vigilanza

Le eventuali risorse aziendali o esterne, individuate dall'Organismo di Vigilanza per effettuare i controlli operativi, riportano all'Organismo di Vigilanza trimestralmente, e comunque prima di ogni rapporto dell'Organismo di Vigilanza al Consiglio di Amministrazione, le seguenti informazioni:

- o Report periodici relativi all'attività svolta con riferimento alle specifiche richieste di controllo formulate in precedenza dall'Organismo di Vigilanza
- o Segnalazione delle problematiche riscontrate
- o Segnalazione delle esigenze di modifica del modello di organizzazione, gestione e controllo

c) Flussi dalla Funzione di conformità per la prevenzione della corruzione all'Organismo di Vigilanza

La Funzione di conformità per la prevenzione della corruzione relaziona annualmente all'OdV in merito alla prestazione del sistema di gestione per la prevenzione della corruzione.

d) Flussi dall'Organismo di Vigilanza alla Funzione di conformità per la prevenzione della corruzione

L'Organismo di Vigilanza invia alla Funzione di Conformità i risultati derivanti dalle verifiche svolte periodicamente, limitatamente alle aree di interesse per la supervisione del sistema di gestione per la prevenzione della corruzione.

e) Flussi dall'Organismo di Vigilanza al RPCT

L'Organismo di Vigilanza invia al RPCT i verbali delle verifiche svolte periodicamente.

7. SISTEMA DISCIPLINARE

7.1. FUNZIONI DEL SISTEMA DISCIPLINARE

Il sistema disciplinare, vale a dire l'insieme delle sanzioni previste per la violazione delle norme del Modello di organizzazione, gestione e controllo e del Codice Etico, costituisce uno strumento indispensabile per garantire l'effettività e l'attuazione del Modello stesso.

L'articolo 6, comma 2, lett. E) del decreto 231 del 2001 prevede espressamente la necessità di creare un sistema disciplinare idoneo a sanzionare il mancato rispetto delle misure indicate nel Modello Organizzativo.

Le sanzioni disciplinari si applicano a prescindere dall'esito del procedimento penale eventualmente instaurato, per il fatto che costituisce anche violazione delle misure del Modello Organizzativo e del Codice Etico.

ASCIT S.p.A. prevede un sistema che gradua l'entità e la tipologia della sanzione applicabile, in relazione al differente grado di pericolosità che i comportamenti tenuti dai soggetti possono presentare rispetto alla commissione dei reati.

Pertanto, il sistema disciplinare sanziona, *in primis*, tutte le infrazioni al Modello - dalla più grave alla più lieve - mediante un sistema di gradualità della sanzione e, secondariamente, rispetta il principio della proporzionalità tra la mancanza rilevata e la sanzione comminata.

Le sanzioni irrogabili in caso di infrazioni alle regole del Modello sono, in ordine crescente di gravità:

a) conservative del rapporto di lavoro:

- rimprovero inflitto verbalmente;
- rimprovero inflitto per iscritto;
- sospensione dal servizio e dal trattamento economico per un periodo non superiore a 10 giorni;

b) risolutive del rapporto di lavoro:

- licenziamento per notevole inadempimento degli obblighi contrattuali del prestatore di lavoro (giustificato motivo);
- licenziamento per una mancanza così grave da non consentire la prosecuzione anche provvisoria del rapporto (giusta causa).

La gravità dell'infrazione sarà valutata sulla base delle seguenti circostanze:

- i tempi e le modalità concrete di realizzazione dell'infrazione;
 - intenzionalità del comportamento o grado di negligenza, imprudenza o imperizia, con riguardo anche alla prevedibilità dell'evento;
 - comportamento complessivo del lavoratore;
 - mansioni del lavoratore;
-

- entità del danno o del pericolo come conseguenza dell'infrazione per la Società e per tutti i dipendenti ed i portatori di interesse della Società stessa;
- prevedibilità delle conseguenze;
- circostanze nelle quali l'infrazione ha avuto luogo.

La recidiva costituisce un'aggravante ed importa l'applicazione di una sanzione più grave.

Il sistema sanzionatorio, inoltre, è soggetto a costante verifica e valutazione da parte dell'OdV.

7.2. IL PROCEDIMENTO PER L'ACCERTAMENTO DELLE VIOLAZIONI

Il potere disciplinare di cui al Decreto è esercitato, sentito l'OdV, secondo le procedure e le modalità previste dalle norme di Legge, dal vigente sistema disciplinare e/o dal CCNL applicato in azienda. A tal fine anche per le violazioni delle regole del Modello, sono fatti salvi i poteri già conferiti, nei limiti delle rispettive competenze, alla Direzione Generale.

Tuttavia, è in ogni caso previsto il necessario coinvolgimento dell'Organismo di Vigilanza nella procedura di accertamento delle infrazioni e della successiva irrogazione delle stesse in caso di violazioni delle regole che compongono il Modello adottato. Pertanto, ogni violazione del Modello e delle procedure stabilite in attuazione dello stesso da chiunque commessa, deve essere immediatamente comunicata per iscritto all'OdV.

Il dovere di segnalare la violazione del Modello grava su tutti i destinatari del Modello.

Ai sensi dell'art. 7 della Legge 30 maggio 1970 n. 300 (Statuto dei Lavoratori), il disciplinare che prevede il sistema di sanzioni di seguito descritto, per essere valido ed efficace, deve essere affisso all'interno della Società in luoghi accessibili a tutti affinché sia portato a conoscenza dei Destinatari.

Per quanto riguarda l'accertamento delle suddette infrazioni, i procedimenti disciplinari e l'irrogazione delle sanzioni, restano invariati i poteri già conferiti, nei limiti della rispettiva competenza, alla Direzione aziendale.

Il datore di lavoro non potrà adottare alcun provvedimento disciplinare nei confronti del lavoratore senza avergli preventivamente contestato l'addebito e senza averlo sentito a sua difesa.

Salvo che per il richiamo verbale, la contestazione dovrà essere effettuata per iscritto ed i provvedimenti disciplinari non potranno essere comminati prima che siano trascorsi 5 giorni, nel corso dei quali il lavoratore potrà presentare le sue giustificazioni.

Se il provvedimento non verrà comminato entro i 6 giorni successivi a tali giustificazioni, queste si riterranno accolte.

Il lavoratore potrà presentare le proprie giustificazioni anche verbalmente, con l'eventuale assistenza di un rappresentante dell'Associazione sindacale cui aderisce, ovvero, di un componente la Rappresentanza sindacale unitaria.

La comminazione del provvedimento dovrà essere motivata e comunicata per iscritto. I provvedimenti disciplinari di cui sopra potranno essere impugnati dal lavoratore in sede sindacale, secondo le norme contrattuali relative alle vertenze.

Il licenziamento per mancanze di cui ai punti A) e B) dell'art. 25 potrà essere impugnato secondo le procedure previste dall'art. 7 della legge n. 604 del 15 luglio 1966 confermate dall'art. 18 della legge n. 300 del 20 maggio 1970.

Non si terrà conto a nessun effetto dei provvedimenti disciplinari decorsi due anni dalla loro comminazione.

Il licenziamento, con o senza preavviso, potrà essere irrogato allorché la violazione delle misure del Modello Organizzativo o del Codice Etico abbia anche determinato una mancanza prevista dai vigenti Contratti Collettivi di Lavoro.

7.3. SANZIONI A CARICO DEI DIPENDENTI

In particolare, si prevede che:

- a) incorre nei provvedimenti di rimprovero verbale o scritto (in conformità a quanto previsto dall'articolo 68 n. 1 lett. a) e b) del Contratto Collettivo Nazionale del Lavoro vigente) il lavoratore che violi le procedure interne previste dal presente Modello (ad esempio che non osservi le procedure prescritte, ometta di dare comunicazione all'Organismo di Vigilanza delle informazioni prescritte, ometta di svolgere controlli, ecc.) o adotti, nell'espletamento di attività nelle aree a rischio, un comportamento non conforme alle prescrizioni del Modello stesso, dovendosi ravvisare in tali comportamenti una lieve trasgressione dei regolamenti aziendali;
 - b) incorre nel provvedimento della multa non superiore a quattro ore di retribuzione (in conformità a quanto previsto dall'articolo 68 n. 1 lett. c) del Contratto Collettivo Nazionale del Lavoro vigente) il lavoratore che violi più volte le procedure interne previste dal presente Modello o adotti, nell'espletamento di attività nelle aree a rischio, un comportamento più volte non conforme alle prescrizioni del Modello stesso, prima ancora che dette mancanze siano state singolarmente accertate e contestate, dovendosi ravvisare in tali comportamenti la ripetuta effettuazione della mancanza della "lieve trasgressione dei regolamenti aziendali", prima ancora che la stessa sia stata singolarmente accertata e contestata,;
 - c) incorre nel provvedimento della sospensione dal servizio e dalla retribuzione da 1 a 10 giorni (in conformità a quanto previsto dall'articolo 68 n. 1 lett. d) del Contratto Collettivo Nazionale del Lavoro vigente) il lavoratore che, nel violare le procedure interne previste dal presente Modello o adottando, nell'espletamento di attività nelle aree a rischio, un comportamento non conforme alle prescrizioni del Modello stesso, nonché compiendo atti contrari all'interesse di ASCIT S.p.A., arrechi danno alla Società o la esponga a una situazione oggettiva di pericolo per l'integrità dei beni dell'azienda, dovendosi ravvisare in tali comportamenti la determinazione di un danno o di una situazione di pericolo per l'integrità dei beni dell'Azienda o il compimento di atti contrari ai suoi interessi derivanti da una "grave trasgressione dei regolamenti aziendali".
 - d) incorre nel provvedimento del licenziamento senza preavviso (in conformità a quanto previsto dall'articolo 68 n. 1 lett. f) del Contratto Collettivo Nazionale del Lavoro vigente) il lavoratore che adotti, nell'espletamento delle attività nelle aree a rischio un comportamento
-

non conforme alle prescrizioni del presente Modello e diretto in modo univoco al compimento di un reato sanzionato dal Decreto, dovendosi ravvisare in tale comportamento il compimento di "azioni che costituiscono delitto a termine di legge" tali da non consentire la prosecuzione anche provvisoria del rapporto di lavoro (così come previsto dall'articolo 68 n. 3 del Contratto Collettivo Nazionale del Lavoro vigente).

Agli effetti della salute e della sicurezza sul lavoro, l'art. 20 del D. Lgs. 81/2008 – Obblighi dei lavoratori – dispone che:

1. *Ciascun lavoratore deve prendersi cura della propria salute e sicurezza e di quella delle altre persone presenti sul luogo di lavoro, su cui ricadono gli effetti delle sue azioni o omissioni, conformemente alla sua formazione ed alle istruzioni e ai mezzi forniti dal datore di lavoro*
 2. *I lavoratori devono in particolare:*
 - a) *Contribuire, insieme al datore di lavoro, ai dirigenti ed ai preposti, all'adempimento degli obblighi previsti a tutela della salute e sicurezza sui luoghi di lavoro;*
 - b) *osservare le disposizioni e le istruzioni impartite dal datore di lavoro, dai dirigenti e dai preposti, ai fini della protezione collettiva ed individuale;*
 - c) *utilizzare correttamente le attrezzature di lavoro, le sostanze e i preparati pericolosi, i mezzi di trasporto, nonché i dispositivi di sicurezza;*
 - d) *utilizzare in modo appropriato i dispositivi di protezione messi a loro disposizione;*
 - e) *segnalare immediatamente al datore di lavoro, al dirigente o al preposto le deficienze dei mezzi e dispositivi di cui alle lettere c) e d), nonché qualsiasi eventuale condizione di pericolo di cui vengono a conoscenza, adoperandosi direttamente, in caso di urgenza, nell'ambito delle proprie competenze e possibilità e fatto salvo l'obbligo di cui alla lettera f) per eliminare o ridurre le situazioni di pericolo grave e incombente, dandone notizia al rappresentante dei lavoratori per la sicurezza;*
 - f) *non rimuovere o modificare senza autorizzazione i dispositivi di sicurezza o di segnalazione o di controllo;*
 - g) *non compiere di propria iniziativa operazioni o manovre che non sono di loro competenza ovvero che possono compromettere la sicurezza propria o di altri lavoratori;*
 - h) *partecipare ai programmi di formazione ed addestramento organizzati dal datore di lavoro;*
 - i) *si sottoporre ai controlli sanitari previsti dal presente decreto legislativo o comunque disposti dal medico competente.*
 3. *I lavoratori di aziende che svolgono attività in regime di appalto o subappalto, devono esporre apposita tessera di riconoscimento, corredata di fotografia, contenente le generalità del lavoratore e l'indicazione del datore di lavoro. Tale obbligo grava anche in capo ai lavoratori autonomi che esercitano direttamente la propria attività nel medesimo luogo di lavoro, i quali sono tenuti a provvedervi per proprio conto.*
-

7.4. SANZIONI A CARICO DEI DIRIGENTI

La violazione delle misure previste dal Modello di organizzazione, gestione e controllo e dal Codice Etico possono costituire, in proporzione alla gravità del fatto e all'entità del danno cagionato alla Società, causa di applicazione di provvedimento disciplinare previsto dalle leggi e dai contratti vigenti, nonché di licenziamento per giusta causa allorché venga meno il rapporto fiduciario.

Per quanto attiene alla responsabilità verso terzi derivante da violazione delle misure previste dal Modello Organizzativo e dal Codice Etico, resta salva la responsabilità della Società secondo quanto previsto dalle leggi e dai contratti collettivi vigenti.

7.5. SANZIONI A CARICO DEGLI AMMINISTRATORI E DEI SINDACI

In caso di violazione del Modello da parte di uno o più membri del Consiglio di Amministrazione, l'Organismo di Vigilanza informa il Collegio Sindacale i quali prendono gli opportuni provvedimenti.

7.6. MISURE A CARICO DEI TERZI (CONSULENTI E PARTNERS)

La violazione da parte dei Terzi (Consulenti o Partners esterni, non legati da vincolo di subordinazione con l'Impresa, ma sottoposti per il singolo incarico a controllo e vigilanza da parte dell'Impresa) delle regole di cui al presente Modello costituisce inadempimento degli obblighi contrattuali che può comportare, nei casi più gravi, alla risoluzione del contratto.

A tal proposito nei singoli contratti stipulati di volta in volta con i Terzi dovranno essere istituite clausole ad hoc per disciplinare le conseguenze derivanti dalla violazione del Modello Organizzativo e del Codice Etico.

In ogni caso resta salvo il diritto al risarcimento dei danni cagionati alla Società in conseguenza della violazione delle misure previste dal Modello Organizzativo e dal Codice Etico.

7.7. PUBBLICAZIONE DEL SISTEMA DISCIPLINARE

Il sistema disciplinare previsto dal Modello Organizzativo deve essere opportunamente pubblicizzato, in modo tale da renderlo conoscibile a chiunque vi sia sottoposto.

Per i lavoratori dipendenti dovranno essere rispettate le modalità di pubblicazione previste dalle leggi e dai contratti collettivi di lavoro vigenti, mediante affissione in luoghi accessibili liberamente ai lavoratori.

Per gli altri soggetti saranno individuate, a cura del Consiglio di Amministrazione o dell'Organismo di Vigilanza, specifiche modalità di comunicazione ritenute più adatte alle concrete peculiarità del caso concreto.

7.8. SISTEMA DI "REPORTING" SUL SISTEMA DISCIPLINARE 231

La Società provvederà ad istituire apposito *registro* nel quale saranno indicati, per ciascun dipendente, il *numero* e l'*oggetto* delle *ammonizioni verbali* subite, affinché delle stesse rimanga adeguata evidenza, fermo restando che non potrà tenersi conto, ai fini della recidiva, di alcuna ammonizione trascorsi 2 anni dalla sua irrogazione.

Con *cadenza trimestrale* dovrà essere formato, a cura del Referente Risorse Umane, un *report* avente ad oggetto la *situazione disciplinare del personale* della Società che evidenzia anche eventuali rilievi e contestazioni effettuate, sia in forma scritta che orale, ai dipendenti di ASCIT S.p.A. per violazioni del Modello. Tale *report* sarà sottoposto all'attenzione e valutazione del Consiglio di Amministrazione e del Collegio Sindacale.

Nel caso di sanzioni per violazioni del modello irrogate dal Consiglio di Amministrazione è prevista che sia data informativa al Collegio Sindacale nella prima seduta utile.

Dell'esito dei procedimenti di irrogazione delle sanzioni per violazioni del modello 231 deve essere, altresì, data informativa all'O.d.V. affinché quest'ultimo possa esercitare i poteri di vigilanza ex D. Lgs. 231/2001.

7.9. NORMA DI CHIUSURA

L'applicazione delle sanzioni disciplinari prescinde dall'eventuale instaurazione di un giudizio penale nei casi in cui il comportamento costituisca reato. La Società ha la facoltà di applicare, all'esito delle opportune valutazioni, i provvedimenti disciplinari ritenuti più adeguati al caso concreto, non dovendo le stesse, in considerazione della loro autonomia, coincidere con le valutazioni del giudice in sede penale. Nel caso in cui un Destinatario abbia posto in essere una condotta che integri uno dei reati di cui al D.Lgs. 231/01, la funzione legale, qualora reputi che vi siano elementi sufficienti a provare il danno subito da ASCIT e la responsabilità del Destinatario, promuove, senza ritardo, azione di risarcimento dei danni a qualsiasi titolo sofferti.

8. COMUNICAZIONE E FORMAZIONE DEL MODELLO

8.1. PREMESSA

ASCIT S.p.A. promuove l'obiettivo di assicurare la corretta e piena conoscenza delle regole di condotta contenute nel Modello da parte di tutti i Destinatari, anche in funzione del loro diverso livello di coinvolgimento nei processi sensibili.

La struttura dei corsi di formazione è definita dall'Organismo di Vigilanza in coordinamento con le funzioni aziendali competenti.

La formazione deve innanzitutto prevedere i seguenti contenuti:

- una parte istituzionale comune per tutti i destinatari avente ad oggetto la normativa di riferimento (d.lgs. 231/2001 e reati presupposto), il Modello ed il suo funzionamento;
- una parte speciale in relazione a specifici ambiti operativi, che, avendo quale riferimento la mappatura delle attività sensibili, sia volta a diffondere la conoscenza dei reati, le fattispecie configurabili, i protocolli ed i presidi specifici delle aree di competenza degli operatori.

L'organizzazione di seminari e altre iniziative di formazione e informazione potrà svolgersi anche a distanza mediante utilizzo di risorse informatiche, al fine di divulgare in modo tempestivo e di favorire la comprensione dei principi e dei contenuti del Modello. I contenuti formativi devono essere opportunamente aggiornati in relazione alle evoluzioni della normativa esterna e del Modello organizzativo, prevedendo nel caso di aggiornamento significativo (es. estensione della responsabilità amministrativa dell'ente a nuove tipologie di reati), le necessarie integrazioni ai supporti formativi assicurando l'obbligatorietà di fruizione degli stessi.

L'Organismo di Vigilanza si occupa di promuovere le iniziative per la diffusione della conoscenza e della comprensione del Modello da parte di tutto il personale nonché di verificarne la completa attuazione.

Si riportano di seguito le attività individuate per una corretta ed esaustiva comunicazione del Modello a dipendenti e collaboratori di ASCIT S.p.A. e per la loro formazione.

8.2. PIANO DI COMUNICAZIONE VERSO I COMPONENTI DEGLI ORGANI SOCIALI

L'Organismo di Vigilanza comunica formalmente, in via personale ed individuale, il presente Modello di Organizzazione e Gestione a ciascun componente degli organi sociali direttivi e di controllo.

Ogni soggetto che riceve tale comunicazione è tenuto a sottoscrivere una dichiarazione di conoscenza e adesione al Modello, da conservare ed archiviare a cura dello stesso Organismo di Vigilanza.

8.3. PIANO DI COMUNICAZIONE E FORMAZIONE VERSO I DIPENDENTI**Comunicazione:**La comunicazione iniziale

L'adozione del presente Modello è comunicata entro 60 giorni dall'avvenuta nomina dell'Organismo di Vigilanza, tramite invio, a tutti i dipendenti in organico, di una comunicazione da parte del Presidente del Consiglio di Amministrazione. Tale circolare informa:

- dell'avvenuta approvazione/modifica del Modello di organizzazione, gestione e controllo ex D.Lgs. 231/2001;
- della possibilità di consultare in versione integrale copia cartacea del Modello presso gli uffici della sede sociale;
- della possibilità di consultare in versione integrale copia elettronica del Modello presso la rete Intranet aziendale;
- della possibilità di ottenere chiarimenti in merito ai contenuti del Modello ed alla sua applicazione da parte dell'Organismo di Vigilanza.

La circolare medesima viene affissa nelle bacheche aziendali.

Ai dipendenti è inoltre consegnata una copia cartacea del Codice etico aziendale.

Ciascun dipendente ed amministratore dovrà sottoscrivere una dichiarazione di ricezione del Codice Etico. Tale dichiarazione viene archiviata e conservata dall'Organismo di Vigilanza o dal soggetto da questi incaricato.

I referenti delle funzioni aziendali, i responsabili delle attività a rischio, il Direttore dovranno sottoscrivere una dichiarazione di presa visione e di impegno al rispetto del "Modello di organizzazione, gestione e controllo ex D.231/2001". Tale dichiarazione viene archiviata e conservata dall'Organismo di Vigilanza.

La diffusione

La diffusione del Modello è attuata anche tramite il sito *intranet* aziendale e la creazione di pagine web, debitamente aggiornate, i cui contenuti riguardino essenzialmente:

- Il Modello di organizzazione, gestione e controllo ex D.Lgs. 231/2001 della Società;
- la procedura di segnalazione all'OdV e la scheda standard per la comunicazione da parte del dipendente di eventuali comportamenti, di altri dipendenti o di terzi, ritenuti potenzialmente in contrasto con i contenuti del Modello;

La comunicazione ai nuovi dipendenti

Ai nuovi assunti viene consegnato un set informativo, con il quale assicurare agli stessi le conoscenze considerate di primaria rilevanza. Tale set informativo dovrà contenere, oltre ai documenti di regola consegnati al neo-assunto, il Codice Etico e un'informativa sull'esistenza del

Modello Organizzativo ex D.Lgs. 231/2001, rinviando eventualmente alla sezione Intranet per la consultazione. Tali soggetti saranno tenuti a rilasciare a ASCIT una dichiarazione sottoscritta ove si attesti la ricezione del set informativo.

Formazione:

L'attività di formazione finalizzata a diffondere la conoscenza della normativa di cui al D.Lgs. 231/2001 è differenziata, nei contenuti e nelle modalità di erogazione, in funzione della qualifica dei destinatari, del livello di rischio dell'area in cui operano, dell'avere o meno funzioni di rappresentanza della società.

La formazione ai responsabili operativi.

Presentazione a beneficio dei responsabili operativi di ASCIT nel corso della quale:

- si informa in merito alle disposizioni del Decreto;
- si sensibilizzano i presenti sull'importanza attribuita da ASCIT all'adozione di un sistema di governo e di controllo dei rischi;
- si illustrano i principali presidi organizzativi e di controllo esistenti nelle diverse aree sensibili;
- si descrivono la struttura e i contenuti principali del Modello adottato, nonché l'approccio metodologico seguito per la sua realizzazione e il suo aggiornamento;
- si descrivono i comportamenti da tenere in materia di comunicazione e formazione dei propri dipendenti gerarchici, in particolare del personale operante nelle aree aziendali ritenute sensibili;
- si illustrano i comportamenti da tenere nei confronti dell'OdV, in materia di comunicazioni, segnalazioni e collaborazione alle attività di vigilanza e aggiornamento del Modello.

Formazione ai dipendenti operanti nell'ambito di procedure sensibili ai reati

Ai fini di una corretta promozione della conoscenza del Modello nei confronti dei soggetti operanti nelle aree sensibili deve essere svolta una attenta attività di sensibilizzazione, da parte dei responsabili delle funzioni aziendali potenzialmente a rischio di reato, in favore dei propri dipendenti gerarchici, in relazione al comportamento da osservare, e alle conseguenze derivanti da un mancato rispetto del Modello adottato da ASCIT.

La Società si impegna inoltre a svolgere successivamente all'approvazione del Modello un'attività di formazione nei confronti dei referenti di aree a rischio per aggiornare gli stessi in merito ad eventuali variazioni nei contenuti del Modello e/o del Decreto e comunque per mantenere la sensibilizzazione degli stessi su queste tematiche.

8.4. PIANO DI COMUNICAZIONE E FORMAZIONE VERSO I COLLABORATORI ESTERNI

ASCIT promuove la conoscenza e l'osservanza del Modello anche verso i partner commerciali e i collaboratori esterni attraverso le seguenti modalità:

- Pubblicazione sul sito internet aziendale: creazione di specifiche pagine web, costantemente aggiornate, ai fini della diffusione al pubblico del Modello adottato da ASCIT, contenenti in particolare:
 - un'informativa di carattere generale relativa al D.Lgs. 231/2001 e all'importanza attribuita da ASCIT all'adozione di un sistema di governo e di controllo dei rischi;
 - la struttura e i principi generali del Modello adottato da ASCIT;
 - Inserimento di una dichiarazione, in qualunque contratto di fornitura, servizio e consulenza (nel corpo del testo o in allegato):
 - di conoscenza delle disposizioni del D.Lgs. 231/2001 e delle prescrizioni del Modello;
 - di impegno al pieno rispetto dello stesso, accettando altresì che l'eventuale trasgressione compiuta possa essere, se reiterata, motivo di risoluzione del contratto, oltre che di eventuale risarcimento del danno.
-